滿洲報

昭和二年八月廿四日
(本報價目)每份現大洋五分每月現大洋一圓每三個月現大洋二圓九角每六個月現大洋五圓六角全年現大洋十一圓郵費先惠郵票不收(廣告刊資)一行十四字起碼刊資一日每行現大洋一圓特別及長期者另議
大連市山縣通一四二番地 發行所 中日合辦 滿洲報社
電話(編輯部(長)七五一三番 經理部 四○三四番) 振替貯金口座(大連)三七二番

武漢軍決定 進攻津浦線
鄂寧盧山會議結果(廿三日漢口專電)

武漢政府要人譚延闓唐生智汪兆銘程潛陳公博何鍵劉興張發奎朱培德氏等於廿日夜均往廬山開催會議南京方面胡宗鐸李宗仁何應欽白崇禧等亦均派有代表參加其所議之議題爲向南京遷都後之政治及對津浦線軍事行動及新政府之首腦各種緊要問題其他軍事問題結果決定以何健之第三十五軍爲中心開往江北以劉興之第三十六軍爲中心沿長江而下與南京派之軍隊會合進擊津浦線力攻蚌埠突出徐州並決定唐生智氏在九江指揮云

武漢政府遷都宣言大要(二十三日北京專電)

武漢政府於十九日之中央執行委員大會議議決遷都南京大要宣言規黨規五列四點

一、國民黨分裂殊屬不幸黨員此後應自認其過服從黨規行動
二、統一後之最大任務爲抵抗帝國主義之侵畧並打倒殘餘之軍閥
三、統一後對共產黨觀其有無誠意再以全力應付
四、以黨治國以黨治軍凡同志須除去封建思想地盤關係服從軍

武漢狀況不佳

漢口日用品最近頗感不足小商多已閉店往下流避難者日益增多唐生智魏益三何健劉佐龍等反目甚烈和傳已經開戰說市民極度不安政府又反對汪兆銘又遷都南京問題能否實現尚屬疑問又南昌方面共產軍仍企圖反抗各方面皆陷於混亂狀態軍事政治一無着落云(二十三日北京專電)

交戰中下關景狀(二十三日上海專電)
南軍分布哨兵築壕應戰

某方二十一日接南京來電謂目下在浦口之孫傳芳軍共約五萬野砲數門機關槍十架於二十日據南京下關電報十九日夜大關一時電燈消滅黑暗如漆南軍在各地配置哨兵築造壕塹以資應戰至二十日難民紛紛逃避故南京當局爲鎮靜起見撤布種種傳單

南軍形勢仍不利(廿三日天津專電)

孫傳芳主力軍約五萬集中浦口方面其他一萬現已進攻揚州西南方揚子江北岸十二圩一帶刻正用多數民船由柳留地方渡江津浦線以西之張敬堯軍約二萬現已進至合肥廬州一帶南京蕪湖雖有李宗仁約七師之衆奈均無戰意何應欽現雖率有主力軍約有八師配置於南京鎮江及上海杭州鐵道沿線戰況非常不利將有退往浙江形勢云

論說
爲孫傳芳計 (普亭)

孫傳芳與楊宇霆、同留學於日本、本期羊左、豈效孫龐、乃當楊宇霆督蘇時、孫傳芳不念同學之誼、突起爲敵、雖風威所加、足以推倒一時之豪傑、而執五省之牛耳、爲五省之盟主、然揆之友誼、未免冷同學之心、斯時奉派方與吳佩孚、誼譜金蘭、携手而西攻馮玉祥、視孫傳芳如几上肉目笑存之、孫傳芳方自覺得意對於奉國之戰、袖手而作壁上之觀、譬如蜻蜓黃雀、捕蛟螂、啄白粒、自以爲無患、與人無爭也、而不知蔣介石方受廣州黨政府之命膺總司令之職、整軍北上、聲勢百倍、吳佩孚既敗、孫傳芳適當其衝、蔣介石固非楊宇霆比也、楊宇霆素稱智囊、長於鬪智、短於鬪力、蔣介石則智力兼全、孫傳芳與之對敵、一戰而失江浙、再戰而失蘇皖、是向之取諸楊宇霆者、今轉而奉之於蔣介石矣、迨一敗塗地、餒不復振、竊無所歸、想起同學之楊宇霆、隻身來津、作申包胥秦庭之哭、此低劣之行爲明達不取也、奉派梟雄、豈果不念舊惡、豈不知放虎歸山、終被吞噬、一日縱敵、終成大患、第以傳芳雖敗、擁兵數萬、尚有戰鬪之力、不如慮與委蛇、借以爲直魯之屏帳、此亦使奸使詐之絕妙手腕也、今蔣介石下野、孫傳芳趁勢南下、恢復舊地、勢如破竹使傳芳得志、與南方結合、以抵抗奉派、也未可知、奉派懷疑、抑應爾耳、勢固然焉、即使傳芳日用變起陳橋、黃袍加身之故智恐傳芳亦不能自主、此亦事之所或有者也、爲孫傳芳計、既得恢復舊地、前恥已雪、宜以李景林爲戒解甲歸田、步蔣介石之後塵、不失爲見、幾而作不俟終日之君子、是謂上計、不然、以齊王爲戒、成功不居身歸帥府、聽大帥之支配如是則木不腐而蟲亦不生人不疑而讒亦不入、亦不失爲明哲保身之豪傑、是謂中計、若得寸則我之寸、得尺則我之尺、志在地盤、心存功利、坐昧先機、必遺後悔、是謂下計、孫傳芳乎孫傳芳乎、爾果得志、計將安出乎

孫決以全力取蘇(二十三日北京專電)
已於念二日向大元帥報告

孫傳芳於念二日報告大元帥府謂決以所部十師四混成旅之全力進攻江南取積極方針平定滬寧江蘇全省云

將有兩巡閱出現(廿三日北京專電)

張大元帥以爲江北平定全係張孫兩人之功現以決定任命張宗昌爲直隸山東巡閱使孫傳芳爲江蘇安徽巡閱使云

張蔣閻之三角同盟 似已的有眉目矣(二十三日北京來電)
何成濬之接洽及協定之內容

寧方代表何成濬來京以來連日與奉方要人往來接洽張蔣閻三角同盟一事似已略有眉目相傳此次何在晉晤閻錫山熟議後在京提出之協定內容如左

一、以軍事爲主要目的
二、奉寧晉協力討伐隴海縣之馮軍
三、即時停止津浦線方面之軍事行動
四、同盟成立後閻錫山要請蔣介石復職
五、政治問題各維持現狀待軍事解決再協議
六、孫傳芳軍之駐紮地另定

由俄歸國之馮玉祥夫人
過海參威對記者之談話

(二十二日海參威電)在莫斯科畢其亡命生活經日本回國之馮玉祥夫人係一莫斯科最流行之剪髮時髦人兒也渠於回國途次現在海參威第四十一號室逗留記者往訪渠導於居室以流暢之俄語談云

在莫斯科滯在一年完全採莫斯科式之生活至幸而天長日久對於俄語尚未感及不便之處余所研究祇爲婦人問題關於少年黨之訓練教育及藝術方面亦持有興趣俄國官憲當外子亡命時曾欵待極週此余同情於亡命者乎偉大之俄人並不將人種差別觀念留俄中一無不如意之事

時局 該至此又轉其詞鋒而語及中國共產主義在中國全然能實行與否余不敢知但據余之淺見由中國人之國民性推之三民主義豈非最理想的耶要之余甚望革命速告成功俾人民得早達享平等幸福之日也俄國現在無何可恐慮而目下由共產主義育成之小學兒童將來當能實現一最堅實之共產國家中國之眞實革命非由根本的築造而難達成云、寫眞即馮玉祥夫人

白周先後訪蔣

白崇禧二十日周鳳岐十九日先後往奉北訪問蔣介石請其復職(二十三日上海專電)

故、漢寧妥協空氣、雖稍趨濃厚然其成立上尚有種種困難問題第一、以何方政府之系統爲主體此層寧派漢派間意見幷未一致、九江會議亦屬不易成立第二、漢派寧派對馮感情、均已日趨惡劣、馮之調停力量、大見減削第三、唐生智對寧系地盤、顯有爭奪之意、即粵省亦難長保此最爲妥協成立上之致命傷

又唐生智已派第三第六第卅五第卅七四軍、實行開拔入皖、安慶蕪湖、行將成爲武漢派地盤

另一報告 某方面接漢口電訊、雙方寧漢問題、近已漸形接近、寧方幷將在安慶舉行預備會議、此間幷傳已派伍朝樞代表列席、寧將領李宗仁白崇禧等、急電來漢、請速派大軍東下、同抗孫軍反攻蘇皖、軍委會接電後、正在攷慮中云

聽孫軍自由南進 聯唐寧使之絕馮(廿三日北京專電)
奉派最高會議確定之方針

北京大元帥府於二十一日夜開催最高軍事會議結果確定左之方針

一孫傳芳南進一任孫傳芳之自由孫若果入南京後即以孫氏統轄江蘇安徽兩省
二根據奉天軍之原則仍謀疎通南京政府之意志
三積極促成奉天山西三派與唐生智爲四角同盟聯爲一氣發表共同宣言斷然實行討伐馮玉祥
四京漢線一帶配置奉天軍之基本軍隊隴海線由直隸山東聯合軍擔任防守之責與奉天軍相呼應
五促成唐生智軍與馮玉祥軍絕緣
六將來張宗昌氏統轄直隸山東

奉方派決使 各方共同討馮
楊宇霆通告南何

念一日之奉派最高會議決定積極討馮其方策如左

以奉魯晉及南之各勢力集合爲一而組織反馮聯盟奉軍由京漢線正面魯軍由隴海線晉軍由河南寧軍亦呼應共同包圍馮軍一舉勦滅之

廿二日更由楊宇霆對山西代表桂馨南京代表何成濬報告一切詳情使聯盟成立矣

芳澤日使抵北京(二十三日北京專電)
今後對華策頗令各方注目

芳澤公使念二日午後七時十五分抵京公使對於對華政策今後之活動頗惹中外之注目云

中日滿洲會議
芳使告奉欲開

芳澤公使根據旅順會議之決定事項爲解決滿蒙諸懸案已請外交部轉達張作霖欲開中日滿洲會議云(二十三日北京專電)

芳澤不多談 山東撤兵問題
本庄已由魯回京

芳澤公使關於山東撤兵問題不欲多言公使館附武官本庄中將於旅順會議後曾往山東視察念二日朝回北京待芳澤公使歸任後詳細報告撤兵時機須待寧鄂豫三方如何進展而決之(二十三日天津專電)

四國將以領事收納關稅
應付關稅自主

南京政府已發出佈告決由九月一日於治下各省實行關稅自主北京各國公使念一日由上海各領事接到此項報告是以日英美法四國公使日內將開會議協商應付方法日本之態度聞已決定當前由上海欲行暱稅附加已主張將關稅納與總領事且英法兩國亦以爲此系根據中民條約並非不法故大致意見一致此次待四國公使議決後即再訓令駐滬四國領事向南京當局表示最後中心云(二十三日北京專電)

晉代表到濟 尚擬南下晤孫
明光激戰時濟訊

濟南快信、張宗昌自青島返後、連日在軍署與許琨、程國瑞、李藻麟等、討論軍事進行方畧、以備赴京參預幹部會議、十八日、奉張電告、謂已派周玉誠來濟、十八日自京起程、十九日可到、並將政府頒給張氏之獎章、一併帶來、一併帶來 但周氏來濟有何項任務、外人尚不得明瞭 聞十八日晨將軍署將軍署李玉麟倪文漢、唐在理 徐鴻賓四人、同車自津來濟、據軍署人言、徐氏爲晉閻所派代表、於日前到京來魯與張氏有所協商 閻氏前曾致電張氏、請不日即派員赴魯接洽 請其沿途照料、張氏特派唐在理赴京迎迓、而李玉麟倪文漢係奉張命令、伴同來濟者抵濟後均下榻於鐵路賓館 十八日午後中唐在理導徐赴軍署謁張、所談甚爲秘密、聞日內即由濟南下尚有與孫傳芳、褚玉璞就商之事

刻下、前方軍事、仍在繼續進行中、孫軍連日在明光一帶、與陳調元、葉開鑫部激戰、十八日、本埠紛傳聯軍已佔領浦口、惟尚無官電到濟

第二軍長敬堯、電告黨軍潘晉齋秦慶霖兩部、願歸魯就編、請示可否容納、張氏以黨方適失序之際、騎牆投機、亦意中事也、當任潘爲第二七聯合方面軍團第二師師長、秦爲第六十六師師長、令張就地改編

至於魯西方面、昨第二十軍旅長郭振榮電告 鄆城國民軍已退靜縣派委縣知事 以維秩序、第四軍方永昌部、已由海州、進至臨城、將沿隴海路西向、刻下、直魯聯軍大部、均向魯西集中、以此測之、魯張對豫、將爲惟一先務云

又一消息、據外人時事家觀測現在因、孫傳芳軍隊力逼南京之

隔江對峙之形勢
南京浦口南北軍
北已砲擊南力防禦
南軍僅李何賀部尚可支應

鎮江特訊、南北兩軍隔江對峙中下關民房、皆爲軍隊所占 北軍自十八日午前八時開始緩漫之砲擊、對于晝間通過下關之外國商船、雖迴避射擊、但夜間航行、則頗危險也、又南軍敗兵之渡江、預定明晨以前終了、北軍迫進對岸、將在一兩日中、稅關本日閉門、自上流下江而來、停泊中之華艦、計聯鯨通濟二隻、此外有輪船八隻、市中謠言百出 日僑頗加警戒

又據某方面接南京(特)訊 浦口方面孫軍、十九日晨起、繼續向南岸黨軍防線、以遠射砲機關槍實行猛烈射擊、迄晚槍聲未止 南京黨軍、除在下游移動者外、尚有六萬餘人、大部在上游十五華里內嚴密設防、李宗仁調第七第十四軍、防守板橋下游江岸附近幷在下關一帶分佈兵力三萬、李宗仁之總司令部已移到南京城內十九日午後三時、北軍飛機一架向南京散佈傳單、限黨軍於三日內退出南京、否則即調重砲隊進攻 故人心愈爲惶 城內居民紛紛逃避、近黨軍以江南北勢緊迫現正積極調軍防守、冀挽頹勢、前有駐在吳淞黃埔軍官學生五百餘人、於十九日全部運寧、加入防禦作戰云

又陳調元部謂防蕪湖一帶、已到八九團

上海又訊、據軍事家言、蔣介石下野後、南軍已失其中心、實際上可恃者、惟李宗仁、何應欽兩軍與賀耀祖軍之一部、王天培、陳調元、葉開鑫軍、爲北軍擊破 殆散亂不復成軍、曹萬順、賴世璜部隊、自江北退却、現在鎮江、已無大戰鬪力、故在浦口方面、實際支應北軍者、爲李、何、賀部、約四五萬

孫之兵力有、孫自率之第一軍、鄭俊彥之第二軍、李寶章之第三軍、彭德銓之第四軍、兵數五六萬人、若乘機急於進取、則恢復南京、自非難事也、一兩日來、自蘇州鎮江方面、向此間輸送軍隊甚盛、何應欽軍之第三師已開到

蔣確曾以巨欵與馮玉祥
彈藥四百萬欵一百七十五萬

據確實消息各方面注視之馮玉祥惡辣手段非常令人生畏武漢與南京之仇視完全由彼策術播弄現在發現蔣氏確實曾經接濟馮氏彈藥四百萬現金一百七十五萬元最近南北一部分已成立妥協決定共同挾擊討伐馮氏云(廿三日上海專電)

蔣介石抵甬記
抵鎮海備受歡迎
乘輿回奉化原籍

寧波通信、國民革命軍總司令蔣介石氏、於今(十四)日晨率眷屬十餘人、及秘書陳舜耕、衛士隊營長周天驥、副官孟某、並衛士四百餘人、乘新江天輪抵甬 中山艦隨輪保護來甬、晨六時輪抵鎮海、備受該地軍政各界之歡迎砲聲軍樂聲齊作、盛極一時、八時抵甬 到埠歡迎者有市長羅惠僑、暨文局長、縣長傳屏侯 警備司令王俊 副司令蔣鼎文因在還、均有代表到埠、總商會市黨部、縣黨部、工會統一會、鐵路工會等各團體及司令部全體官兵學兵營、公安局全體官警 政治訓練處全體人員、各分署駐派警察、以及各界人士、共計萬餘人各官長上輪歡迎、蔣總司令一一握手爲禮、並謂余「蔣氏自稱」已有五六年未返故鄉、此次忙裏偷閑、前來視察家園、約有五六日勾留、俟返甬時、再與諸鄉友敍談云云、八時四十分蔣氏登岸、岸上歡迎者、高呼歡迎蔣總司令蔣總司令萬歲、蔣氏在軍樂洋洋中、及其公子、帶衛兵八名、乘輿遵陸赴奉、直至溪口、眷屬及秘書衛士等、則乘鎮海小輪赴奉蔣氏衣國產藍綢中山裝及國貨草帽、態度和藹可親、本埠各商舖亦一律懸掛國旗、以示歡迎云

孫馮果有結合耶
故孫敢長驅而下不虞後顧
孫入江南後默認馮攻魯乎

京訊、據某方消息、最近馮派代表到孫傳芳處、接洽何事、馮孫接洽不知是否屬實、抑至若何程度、雖不可知、然孫傳芳不以隴海路馮之大軍將猛擊其側面爲意而一意向南京猛進、由此觀之、其間或已有一種諒解耶、又據一說、孫傳芳不受馮之牽制、約定待占領江南一帶之時、對於馮之攻畧山東、亦不加以碍害、故此次能專力開始南進云、眞相是否如此全屬不明

吉海鐵路工程局第五段山峒招標廣告

本路第三段山峒業經開標在案茲擬將第五段山峒定期招標凡中國商民具有確實中國資本曾在他路包工具有經驗欲承辦此項工程者可携帶哈大洋拾元自本年陽曆八月二十五日起到吉垣本局購領標單圖表水平單及包工章程等項再往擬包工段估看工程於本年陽歷九月十五日下午一時在本局當場開標但無論得標與否所繳哈大洋十元作爲印刷單表工本費概不發還特此廣告

計開
第五段山峒長四百一十公尺
第六段山峒長三百七十五公尺(亦將陸續開標)

吉海鐵路工程局標購頭號青磚廣告

八月十七日

本局現需頭號青磚四十六萬二千塊定於民國十六年八月三十日在吉垣本局開標有欲承辦者希將標函在開標前一日照章塡具連同押欵逕投本局以便屆時開標簡章函索即寄特此廣告

失照作廢

鄙人原頂坐落通遼縣三區胡家園子村南邊字元號地一方東至固宇号西至二十四號南至我字界北至二號計面積五百九十五畝扣沙坨一百四十五畝淨剩地四百五十畝去歲十月十四日起給泰和堂名下民將大照丟失而買主因投稅期間無日再緩爲此請縣立案投稅領管業證以後該地照無論落於何人之手均作無效

鍾雲階啓

失照作廢

敝人座落額穆縣義氣鄉小威虎河南沿大租地三晌三畝東至崔姓西至勾南至本地北至河不知何時竟將清字小票丟失除請縣署另發新照外無論落於何人之手一概作爲廢紙

楊國富啓

聲明歇業劈章

鄙人等在公主嶺合開義記號綢緞莊已歇業民國十五年底以前外欠全歸張叔玉討要經中立據登報聲明

公主嶺 義記號綢緞莊 石壽亭 張叔玉 啓 八月十七日

吉房出售

敬啓者玆有小北邊門裏路東繆家園子地皮貳畝零三厘新瓦房三十間一並出售價値額外從廉有欲購者請到南市場西廣遠茂木商接洽可也恐未週知特此登報聲明

奉天南市場 廣遠茂主人啓 日電話 中一二一六番 一四四六番

失票聲明

鄙人等原領鶴崗煤礦公司股票三張鉅意失於檢點竟至遺失惟恐被人拾起作爲抵押等弊除呈請該公司另補新票外所有前失股票三張特此登報聲明作廢

八月十九日

徐兆林 王殿恩 王殿試 同啓

尋人廣告

啓者敝人有犬子年十五歲乳名雙喜身穿藍細布褲衫足登靑細布鞋一雙於月之十三日出遊數日未歸各處尋找不知下落如有知者請駕臨西崗子萬和號一敘鄙人必登門叩謝因此登報聲明

高成恩謹啓 香爐礁三區一四四戶

南京之軍政要人 會議慰留蔣介石
丁圓討論情形及留蔣之條電

南京通訊、自蔣總司令宣言及胡主席等致馮寒電、相繼發表後、此間軍政要人均以値此北伐方殷外交緊急之際、正宜和衷共濟、完成北伐、完成革命、不幸勞苦功高黨國柱石之胡蔣等諸領袖、竟於此時相繼引去於黨於國、均發生無限影響、特於十五日晚假丁園開譚話會、到何應欽李宗仁王寵惠鈕永銘蕭佛成李烈鈞王伯群賀耀祖胡宗鐸傅秉常等、當推定李烈鈞主席、首由李主席謂、我國民革命幾經奮鬪、始有今日、萬不能任勞苦功高革命中心之蔣總司令引退、胡吳諸同志、皆黨國柱石、亦不能任其潔身遠引、應飛請即日返寧、一切軍事外交財政等要政、應積極保持現狀、李總指揮宗仁謂、國民政府無論如何、應維持現狀、軍事應由蔣總司令領袖指揮、當請其即日返寧主持、北路軍事正在發展、各軍長均積極負責、掃除奉魯餘孽、軍事方面不成問題、政治方面請胡張諸同志速回主持、次何總指揮應欽謂、正蔣胡諸同志未返寧以前、軍事政務應照常進行、比平常格外努力、我武裝同志誠擁護黨部政府之主張、無論以質論以量論、我軍皆操勝券、蔣總司令辭職、黨部政府各方面應一致慰留、軍事由彼主持、奉魯餘孽斷不難蕩平、目前只要政治有辦法、我們一定會到統一中國之勝利、我們軍人身許黨國、毫無他求、黨國有命、雖死不辭、最後由錢代部長永銘報告財政情形、說明確有辦法、本人當積極負責、各人發言時均極熱烈沉痛、當場派定代表、分赴甬滬懇切挽留蔣胡諸氏、並決議自八月十六日起每星期一三五、中央執行委員監察委員中央黨部各部長政治會議委員國民政府委員各部長軍事委員會常務委員開聯席會議、以決定一切大計、所有行政事務、統由國民政府辦理、十六日星期二先開臨時聯席會議、十時半散會

國民政府自接得蔣總司令辭職銑電後、即由中央黨部國民政府各委員部長及軍事委員會委員等、在丁園開聯席會議、適國民政府秘書長鈕永建於十六日(星期二)由滬趕回、當即出席丁園席聯會議、報告赴滬挽蔣之經過情形、經各委員共同討論、咸謂蔣總司令爲本黨反共中堅人物、北伐以來、身經百戰、勞苦功高、際此北敵正熾共氛未靖之秋、黨國肩負異常重大、似未便聽其高蹈、應請國民政府明令慰留、決議通過、並電促胡張吳李諸委員速回寧主持一切、在蔣總司令未回之前、所有軍事均由軍事委員會統率指揮、一切政務、均由國民政府照常辦理、並定每星期一三五開聯席會議、決定一切大計、每星期三六國府常會照開(十七日)國府常會、到有委員李烈鈞李宗仁王寵惠王伯群及密書長鈕永建等數人、對於軍事政治財政外交等重要問題、均已議有具體辦法、並特派伍朝樞爲代表、參加安慶之預備會議、現國民政府職員仍照常辦公、非有特別事故、一概不准請假

國民政府挽留蔣總司令篠電、蔣總司令鑒、閱八日宣言及銑電、詞痛心長、哀而不怨、廻環循誦、曷勝感嘆、功成不居、律以守身之道則然、吾人以身許黨國、則一身之去就小、黨國之責望大、該總司令秉總理遺訓、膺黨國重寄、受命於危疑震撼之秋、率師北伐、轉戰經年、國基甫奠、方期我武維揚、澄清河朔、犁庭掃穴、慶睹豊功、乃毀棄之乘、遂賦高蹈、夫豈素衷、當念共逆尙未消滅、軍閥猶在頑抗、國難方殷、未容獨善、倘冀不避勞怨、勉任艱鉅、尅速回寧、共完北伐之使命、驅覺革命之全功、黨國前途、實利賴之、臨電不勝盼切、國民政府篠印「附蔣總司令辭職銑電」限即到、南京總司令部秘書處轉胡主席轉國民政府鈞鑒、逸密、中正自愧譾陋、無補時艱、一年以來、北伐不成、主義未行、徒使黨政糾紛、部屬犧牲、而民生凋敝、國計困窮、尤甚於昔、清夜捫心、益滋惶惑、伏懇准辭國民革命總司令職權、並請重治中正以失職之罪、是爲至禱、蔣中正叩銑印

蔣久具必去之心
不欲以一人累及寧漢妥協
張岳軍對記者談話

上海特訊、自蔣通電下野以來、各方關心者頗欲知此中之經過、記者知張總參議岳軍、亦已到滬、因特往謁茲將所得之(問)答揭往之間蔣總司令此次通電下野之經過及其意味如何(答)余於發表此事之前、嘗先以將總司令之素志奉告、以余與之爲二十年之老同志、深知蔣爲一有決心俠誼之人、且於權利極爲恬淡、對於大局多所顧全又肯負責、在一切軍事黨務政治精神上、均負最後之責任、實則其人固非獨裁且極信任他人之負責、而亦有叢脞之事、每戶共咨者、諸君如先明了此點、則經過之情形、亦可豁然矣、蓋蔣在南昌時、已萌去志、其時武漢猶爲共黨所蠶食、蔣志在必去鮑羅庭、已身因亦對武漢有願自乞退之表示、辭職之文、當時早經擬就、爲余等所目睹者也、既而移師下游、規取江浙、武漢南京分道揚鑣南京則進取江北不遺餘力、武漢亦日見共黨之非是、取斷然之手段、蔣於此時知三民主義之已戰勝共產主義、武漢既已反共則國、民黨正宜聯合加以北洋軍閥爲最後之、奮鬪自外交方面觀之殊與國家爲不利、且國民革命軍、一年以來、輾轉數省、曾未少息、似此久戰之師、一方北伐、一方西上、勢難兼顧、就事實上言之、可云爲必不可能之事、北方奉魯雖有人來、申言共同討赤希望安協、然蔣以武漢既然反共清黨本復非赤北方所言、殊有間我寧漢之意、故絕對認爲不可、外間一時傳言未足爲信也此次最近戰事、一方對北、一方慮及武漢、奉之對馮、寧之對魯、漢之對寧、適成犄角之勢、故蔣自前線歸來、黨察大勢內省諸躬爲黨之團結及政府前途計、決心下野、故早發宣言、夕即離去、因其人之素行、故進退之間、爲人所難能而毅然行之也(問)今後軍事政治之情況若何(答)政治軍事之問題、當分兩端言之、關於南京政府設立之初意、一以武漢先有共派、二以北伐討共之便利起見、故當時即電約漢方之忠實同志、無論軍人及政府人員、來寧協作、現在武漢既經反共亦固爲國民黨之政府、以愚意所度、當然可以合而爲一、惟南京爲總理所指定者、故尤多數倚希望甚在寧也、至於軍事方面、江北軍事、所以不能即時進展、實緣以對武漢而將幹部之軍隊撤回實際上、魯軍之力量甚弱、而我軍之損失亦少、惟因計畫尙未確定、西北馮軍、雖與我軍取犄角之勢、可以合作、而因設備上之關係、遂致一時未能切實聯合作戰、故在此現狀之下自取守勢現者蔣已下野、不以其一人而累及寧漢之妥協、繼續努力、同志同心、故余以爲當將江右軍隊酌量移增於江左、則不僅勝利可圖、即其發展亦自在意中、現蔣去而將軍事付託一二三路總指揮、亦可樂觀其有以蔣去而解體爲慮者、殊錯誤也(問)先生此後之行止若何(答)余自去年廣東北伐、即追隨將總司令、自維菲才、無補艱鉅經時以還、亦覺自覺其艱苦、故此遭已決心辭去總參議之職務、藉少獲休息、現即擬離滬他往、若先生遲來、則恐已不及相候矣云云記者以談話時間過長遂辭去

方本仁之談話

又記者於十九日上午九時前往訪方本仁、亦經接見、茲誌其談話要點如次

(問)先生在晉僑居多少時日、實正任務爲何？

(答)在晉共居四十六日、所負任務、係屬報聘性質、前日南京方面、曾派方君聲濤赴鄭、外間因方字相同、故有誤傳

(問)山西情形如何？

(答)山西軍隊雖有十餘萬、然訓練良好、氣象甚佳、內政方面、亦條舉目張、太原兵工廠新的發明甚多、每日實行做工工人、確在三千以上、余寄居該地、已踰四旬、與百川幾日日相見彼之長處、實在一虛心采納」四字×

(問)在京與奉有無接洽

(答)此來係屬過客、與奉方自無接洽、惟鄰葛(楊宇霆)漢卿(張學良)遂約一見、擬以私人資格往訪一次、此外同鄉中熟人、若湯鑄新劉小 等、亦擬分別前候

(問)何時出京？

(答 尙未定期、諒在即日

劉佐龍殺耿被免之詳情
咸疑劉受騙生命尙有危險

漢口通信、十一晚漢口突然戒嚴緊、八時後華界即斷絕行人、嗣經親向各方調查、始悉第五軍軍長劉佐龍在省被扣、而其原因、則爲劉擅自槍決該軍副軍長兼政治部主任耿丹(字仲釗、兼充漢口特別市黨部青年部長)劉之槍決耿丹、在十一午後三時許、由劉親電邀請耿至查家墩司令談話詎見面時、劉聲色俱厲謂耿有煽惑軍心圖謀不軌行爲耿方欲聲辯即被縛出在司令部附近槍決、耿身被四槍、當即斃命耿家屬得報當以汽車載耿屍身回宅、其妻則奔軍委會大哭大鬧、謂耿犯何罪致被槍決、即令犯罪至死、亦應請命政府、不應由劉擅自處決、嗣軍委會及政府方面均派人至耿宅查驗、一般人以耿爲十五軍副軍長兼政治部主任、而劉敢執行槍決、必先奉有密令、固不料劉竟以此而買禍也、聞劉之殺耿、已非一日、耿年少氣盛、其爲十五軍政治部主任、常使劉不能堪嗣復奉委爲副軍長、極爲劉所不喜、耿尤不知檢束、已伏殺身之根、國共分裂後、耿辭副官長者三、卒未允准、竟以是被殺十二午後二時、劉隨帶盒子砲衛士六人、專輪過江、出席省政府委員會、倘若無所事然詎甫入門、衛士即被繳除武裝、由軍事廳長葉琨袖出劉之免職拿問命令、將劉縛禁常務委員室、命令大致謂湖北省政府委員兼十五軍長劉佐龍擅自槍斃該副軍長兼政治部主任耿丹、目無法紀、實甚痛恨、着即免職、並着軍委會革命軍事裁判所長周鰲山會同省政府委員孔庚李書城李品仙葉琪組織軍法會審、訊明辦理、劉被捕後、李品仙即忽忽返辦理警戒、至晚十五軍軍部、及政治部、均行解散至十五軍名義、經軍委會議決裁撤原有三四兩師改編湖北省防軍一二兩師、歸省政府軍事廳節制調遣、即以王桂榮陳堯鑑爲省防軍一二師師長原有十五軍獨立團、併入省防第二師改編聞王陳兩人現均在莉沙一帶駐防、劉弟鼎甲(原爲該軍第二師長)自下游返漢後現亦在莉沙軍次、劉爲人庸懦無能、治軍數省十餘年、亦無赫赫之功惟其軍記頗佳、此次槍決耿丹、人咸疑其受騙、軍法會審之後、能否保全生命倘不可必云

張樹聲晉京 接洽未得要領

京訊、據官方傳出消息、連日各方面派來京接洽代表、已有多起日前、豫方亦派代表張樹聲來京張爲以前奔走奉國間之人物、奉方熟人甚多、到京後、業與奉方要人談過、表示願捐前嫌、重修舊好、惟聞奉方之意以馮氏素性圓滑、恐不可靠、故未能得何要領、而目下、對京漢軍事、佈置正形積極云

命令

大元帥令

特授沈鴻烈以勳五位此令

特授祝祥本以勳五位此令

趙琪趙鑑田均給予二等大綬嘉禾章此令

馬敦源滕殿英均給予二等文虎章此令

敖恩溥晉給四等文虎章此令

國務總理潘復呈請任命鄭懋祺黃守廉吳文俊李嘉恒夏承棟王統一爲法制局僉事唐宗郭汪都年馮敦擒楊宗翰錢承鈞鄭其藻爲法制局編譯均照准此令

外交總長王蔭泰呈請任命魏文彬陳慶龢沈觀鼎楊永清王之相張澤嘉王治壽陶尙銘爲秘書均照准此令

許蘭洲晉給一等文虎章此令

單豫升晉給二等大綬寶光嘉禾章此令

吳晉給予二等大綬嘉禾章此令

財政總長兼鹽務署督辦閻澤溥呈請任命許造時常煜麟郎師騏周冕爲鹽務署秘書均照准此令

駐魯日軍將先撤半數說

山東省之治安現已安定日本外務省與陸軍省兩當局對於撤退駐屯山東之日本軍隊問題刻正協議中最近即有一種決定形勢依陸軍統帥上之見地關於撤兵之具體方法考究結果或有先行撤退一半其他殘餘半數仍然駐紮該地之形勢大約最近即能有一定之斷行云(廿三日東京專電)

日本認現爲對華 政策實行期

日本政府以爲目下爲斷然撤退山東省駐屯軍隊之絕好機會故現時正在研究中並將前次東方會議大連會議等之決議對華積極策實行期案一併考究各方面意見均以爲就中國現狀觀察將來到底難以統一不過現時比較的略見小康若不乘此時將駐屯山東軍隊撤退一但失其時機此後欲行撤退而不可能故擬諸前次兩會議對華積極策一並開始交涉俾其素日對於滿蒙各種懸案及鐵道政策一齊得以實現云(廿三日東京專電)

日新設拓植省 官制案內容

日本法制局內所設之行政制度審議會幹事會所議設置拓殖省及其官制之具體案將見成立其內容如左

組織

一官房

二拓殖省內分設左之五局

甲第一局(朝鮮)

乙第二局(台灣)

丙第三局(關東州及南滿洲)

丁第四局(庫頁島南洋群島)

但將來庫頁島若編入於內地時則此地除去

戊第五局(掌管移民拓植人口及他有關係之諸事項)

職務及權限

一朝鮮台灣庫頁島關東州及南洋群島等之植民地一切行政事務

二關於拓植移民事項

三關於滿鐵事項

四關於人口食糧事項

墨西哥之 反抗總罷業

墨西歌全國勞動總同盟現以議定若果美國對於已判死刑之義大利無政府主義者之安舍芝沙芝柯兩名決定執行死刑時決行全國一時間之抗議的總同盟罷業云(二十三日墨西哥專電)

日貴議員 將赴北滿視察

日俄協會幹事貴族院議員倉知鐵吉氏豫定二十四由東京驛出發經由朝鮮赴北滿洲及海洲一帶視察云(廿三日東京專電)

菊池大將逝世

日本陸軍教育總監陸軍大將菊池愼之助氏自去年十二月以來罹病經赤十字病院平井博士及三井軍醫等爲之診療均未奏效於本月二十二日午前十時逝世該大將現年六十二歲自明治二年以步兵少尉入身軍籍履進至大將階級云(廿三日東京專電)

關稅對策 列強成立協調

關於南京政府之課稅問題列強代表曾經數次協議結果英法日非常強硬若果南京政府輕視條約非實行開始徵收決定採取與關稅交領事館共託手段之對策態度極於非常強硬意見已皆一致其他各國概已表示追隨大體業已決定(廿三日東京專電)

日俄通商條約 將開始交涉

日本政府際於日俄漁業交涉將見成立決定再行繼續進行交涉日俄通商條約云(二十三日東京專電)

幻情小說 新桃源 (三〇)

(劉瘦鶴著)

第六回 王饗齋居官臨滄縣 小佳人夜放牢獄人

一煞時、五內情絲撩亂、莫知何着之善、驚定過來、忽然心生一計掉轉頭來、飛步進了臥房、一頭栽倒牀上、也不言語、鏡花小姐不知是何光景、疑他得了急症、忙々抱着夢仙之頭、聲々亂問、只見夢仙、閉着双目、涙流如梭、鏡花小姐、只毫得魂飛魄散、面如土色、可知夫婦關情、不同尋常、小姐急了、亦涙如泉湧、自已哭道、可憐紅顏薄命、今古一轍、不料我鏡花更上一層、如今怎好、只可告知父母罷了、方欲邁步外走、夢仙猛然逃起、扯住衣襟道、你往那那裏去、我何曾病來、鏡花見夢仙沒病、轉悲爲喜、嗤了一聲笑道、着你嚇殺妾了回來並肩坐於牀沿上、問夢仙道你怎麽回粧假死、毫得我心肝欲裂、這些時心內還突々亂跳、夢仙笑道、我之毫你時、恐是輕的你家大人毫小生時、想比此還重些、小姐不知原由、問家父如何毫你、夢仙便把路遇探子、山下受綁、及如何贅壻、以往歷々備訴一遍、小姐聞夢仙受苦、便十分心疼的樣子、指着向西關帝廟賊寇長、賊寇短的、罵了一回、夢仙見鏡花、已是萬分鍾情、並無別心、不同賊類、這才流涙道、今而後、知黎牛之子、有辛且角者、先時我自道、賊父必是賊女如今看來、小姐竟完全情根、小生不敢忘德、更有一事相煩、不知小姐肯爲力否、鏡花道、丈夫有何吩咐、粉骨碎身、亦所不辭夢仙詭對道、適才聞見前庭、擒々嘈々、莫知是何緣故、彼時我由後窗探頭看看、却原是尊大人的夥伴、不知由了何處、將小生之表姊、與了鬟等、搶來逼姦、如今小生見了、如何能不心疼、方才流涙之故、一是爲表姊受欺心疼、二是試賢妻惡分若何、賢妻既不我棄、敢將此事代懇爲力未悉婆心能發此慈悲否、鏡花小姐道、我道爲何、原來爲此、這有何難、小姐又把當日、他父原是好人、因抱不平、打死奸民、奸民各處控告、我父爲悞官捕、始作了江湖賊首、那十把快手、技術都不能及家父、所以尊了我父爲首、若有何事只消家父一言沒有不妥、既是搶來的、是丈夫表姊、就是小妾表姊、焉敢坐視待成前庭告知父親、管保無事、說罷欲步而去、來至前庭、果然有五六女子、坐在他母親那房子裏、凄凄啼哭、他母親又在傍邊軟語相勸、只聽他母親說、大姐呀、何必這等啼哭、我那些賢弟縱不比領兵大元帥、臨陣武先行却也是些、武藝絕的、好英雄況且歲數不大、而貌又好、與大姐們、正好作對並蒂蓮花、不然大姐們、千里迢々、何邀來到此處、爲他們所見明是有緣千里來相會、我勸大姐們、萬沒負了月老牽絲之情、老身就從中作個媒人、倘或思念父母、與兄弟們合婚後、儘管歸寧娘家、

汗之研究

氣虛血衰
則夜臥每流冷汗
血枯神虧
則夏令常感閉汗
在盛暑汗流之時
以此而鑑別體氣
最易明白

百齡機

滋陰：補血：理氣：培腎虧：和營衛使汗管通暢適宜調節體中溫度既不閉汗不宜又不冷汗盜汗則本原固而體質健耐心久服、轉弱爲強試服一瓶、飯量大增、暴熱不怕即見壯健之佳象有意想不到之效力

(百齡機價目)
(均按現大洋計算)
小瓶一元 每打十元
大瓶二元 每打廿元

東三省 總發行所
奉天大西邊門外
九福公司

大連分銷處
華泰西藥房
西崗廣生堂

哈爾濱分銷處
秦華西藥商行

各埠藥房均有出售

美育膏

腦汁與精液○皆由食物之滋養料所造成○因脊骨之通連上升頭部○即爲腦汁○下至腎部○即爲精液○故腎虧者必兼患腦弱○而腦弱者亦必兼患腎虧也 美國出品美育賓聖藥○乃採取動物之生殖腺睪丸卵巢○及各種補腦健腎之靈藥製成○功能增多腦汁○濃厚精液 不論老少○服之定得無上之幸福

生殖衰弱者應服美育賓聖藥

▲欲求強健精力絕倫之人
▲手淫過度以致遺精之人
▲房事過勤精力疲乏之人
▲筋肉無彈力不緊張之人
▲性慾感覺缺乏精薄之人
▲月經不調子宮寒冷之人

腦筋衰弱者應服美育賓聖藥

▲身體倦怠頭痛腦病之人
▲意志薄弱血枯腦弱之人
▲思慮散亂記憶不佳之人
▲易起憤性易動肝火之人
▲失眠氣促稍勞困乏之人
▲血虧胃弱食慾不振之人

不可不服

●年輕男子 青年男子、因濫費精力而成疾病、雖結婚亦不覺愉快、服美育賓聖藥者、可以立成壯健、增進人生無上之幸福

●三四十歲 男子性慾減退、女子感覺缺乏、爲生殖機能衰弱之病象、服美育賓聖藥者、可以回復健康、享意外之快樂

●六十七十 年老之人、往往皮皺髮白、色衰力弱、此係生殖機萎悴之故、服美育賓聖藥者、返老還童、常如青春時之活潑

健康男女服之○定得意外之強壯愉快
○有不可思議之効力

眞正美育賓之價目每瓶大洋壹元八角
半打九元各埠大藥房均有出售

上海江西路六十二號信昌藥行總經理
分行哈爾濱道外中八道街信昌藥行

大連汽船定期行輪

●開往青島上海滿鐵航路船
▲大連丸 八月廿六日前十一時
▲大連丸 八月三十日前十一時
▲榊丸 九月三日前十一時
●開往天津
▲天津丸 八月廿九日前十一時
▲天潮丸 八月二十四日後一時
▲長平丸 八月二十七日後四時
●開往香港
▲一東洋丸 九月十二日龍口經由
▲英順丸 九月五日直行
●開往龍口登州府
▲龍平丸 八月二十六日後六時
●開往安東
▲濟通丸 八月二十四日後五時
●開往坂神
▲長順丸 八月二十六日

大連汽船株式會社 賬房電話七二七五番

大阪商船定期行輪

●開往門司神戶大阪
(每日午前十時出帆)
▲亞米利加丸 八月二十七日
▲香港丸 八月三十日
▲哈爾濱丸 九月三日
▲貝加爾丸 九月六日宇品寄港
●開往上海福州基隆高雄
▲福建丸 八月三十日
▲盛京丸 十月三日
▲長沙丸 九月十日
●開往朝鮮長崎鹿兒島
▲大信丸 九月一日
●開往歐洲
▲阿馬魯丸 八月三十一日
●北米西亞杜留多古馬行
▲倫敦丸 九月七日
(上海神戶四日市橫濱經由)

大連市山縣通
大阪商船株式會社大連支店
電話四一三七番

日清汽船定期行輪

●開往上海青島
▲唐山丸 八月二十九日

日清汽船代理店
大阪商船株式會社大連支店

政記公司定期行輪

▲有利號 八月二十六日龍口行
▲永利號 八月二十五日芝罘行

政記輪船股分有限公司 電話四一四一

日本郵船定期行輪

●開往歐洲
▲松本丸 九月二日漢堡行
▲但馬丸 九月七日
●開往北米
▲武豐丸 九月二十二日紐育行

近海郵船大連定期行輪

●開往神戶橫濱
▲高砂丸 九月七日
▲相模丸 九月一日
▲淡路丸 九月十三日
●開往天津牛莊
▲淡路丸 九月五日
▲高砂丸 八月三十日
▲相模丸 八月二十四日
●開往長崎神戶大阪橫濱
▲淡路丸 九月十三日

朝鮮郵船大連定期行輪

●開往威海衛青島仁川
▲會寧丸 八月三十日
●開往朝鮮長崎鹿兒島
▲羅南丸 九月十二日

以上各船因天氣及其他事宜時行改期

大連市山縣通
朝鮮郵船株式會社代理店
近海郵船株式會社代理店
日本郵船株式會社大連出張所
電話 三七三九番

宮崎商會定期行輪

一二等客室寬闊潔靜
四日開往一次

宮崎商會謹啓
電話 五九二五
賬房 五二一五番

美興賓 主治

德國新到 補腎扶陽

○腎虧腰痛○陽痿不舉
○夢遺滑精○房事早洩
○幼年早婚○房勞過度
○精神倦怠○頭目暈眩
○腦力疲乏○記憶健忘
○四肢無力○動作氣喘
○腎子寒涼○精液缺乏
○精冷精清○嗣續艱難
○老年精衰○年久白濁
○凡因腎虧○所發各症
○按法服用○均有特效

德國美興賓聖藥自發行以來業經中國官廳備案又在奉天市政公所並濱江警察廳化驗正明有效認爲滋陰補腎强筋壯骨之劑功能添精種子轉弱爲强善治既往之腎虧能保永久之健康嗣續必多於常人功效宏富毫無流弊爲空前未有之補腎聖藥也凡腎虧陽萎之人早服一日美興賓則早得一日痊癒矣如無病常服能永保無腎虧陽萎之虞且體質健壯精神充足功效偉大非普通補品可比患此症者購服試用即知此藥之效力耳

大贈送五萬盒

近因此藥品質精良功效極靈以致銷路日見增多幾有人人皆備之勢本行鑒此特將此中外馳名大滋補品美興賓聖藥買一盒特別贈送一盒至五萬盒爲止以謝惠顧諸君雅意

外埠各大藥房洋廣貨店均有代理一律贈送

定價 大洋 大盒 五十片二元 每打 廿元
小盒 二十片一元 十元

購者從速 勿失良機 買一盒 送一盒

總經理處 奉天小西城門北電車道路東 巖華藥行

天成號綢緞布疋發行

維持信用廉價劃一 以謝往日之雅意 更望倍舊的惠顧 是所至盼

大連市 本店浪速町二丁目電話六七五六番 支店小崗子平和街電話六〇五八番 本主人謹啓

大連 同聚福吳服店廣告

本號運到紗羅綢葛紬緞呢絨花色奇特價格低廉至於夏秋一切應需之品更爲齊備各界諸君倍舊惠顧 敝號無任歡迎

西崗街一三一番地 電話七六五五番

營口 泰順增綢緞呢絨店

運到國產紬緞紗葛布疋歐美呢絨純毛吡吱各種洋貨無不俱備價格分外從廉深望各界請早駕臨敝號曷勝歡迎

開設東大街 電話六百〇一番 本號主人謹白

洋紙批發

專辦東西洋各種模造紙、印刷紙、新聞用紙、黃白洋毛邊紙、有光紙、畫圖紙、表古紙、色臘光紙、燭包紙、紅黃板紙、棉紙、行單用紙、一概發售

監部通百十二番地 電話長七三八八番 天德信大連支店

火災 海上 運送 保險

明治火災保險株式會社 千代田火災保險株式會社 東京火災保險株式會社 東京海上火災保險株式會社 日本火災保險株式會社 神戶海上運送火災保險株式會社 共同火災保險株式會社 橫濱火災海上保險株式會社 大阪海上火災保險株式會社 大正海上火災保險株式會社

代理店 三井物產株式會社大連支店

大連市山縣通一八二番地 電話代表番號七一〇一番

請看信用昭著諸所便利之旅館

大連 中華本棧 主人張炎町 電話五七四四
營口 中華棧 主人張炎町 電話九四九 經理姜品一
長春 義昌公司 經理李會雲 電話四二〇〇
青島 中華棧 主人張炎町
哈爾濱 中華棧 主人張炎町 電話四三八五

本棧內設西式客室應酬週到無須贅述兼設有運輸部轉運貨物代辦客事

▲本棧電話五七四四 ▲電話四二〇〇運輸部電話七九七一

連陞棧廣告

本棧此番開辦與前大不相同因爲擴充營業起見特租妥浪速町三號大樓壹處通共有餘間寬闊潔淨熱鬧異常男客女眷各有分室迎送週到方便貴客駕臨一試便知不謬也

大連市浪速町 電話七四六〇番 本棧主人謹啓

泰華樓菜店啓事

敬啓者本樓營業多年荷蒙各界光顧無任銘感茲爲商業競爭特別改良建築三層樓房周圍一百餘間一切工程俱照西式凡屋上庭園花欄魚池電燈瓦斯多設夏涼之品物不設置完備非惟清雅可觀實與衛生有益當此楼麵金粟秩序平分正各界交際宴客之候是以重將各屋陳設異常整頓油漆彩繪煥然一新包辦應時宴席蠻善盡美選用堂役伺候非常殷勤如蒙各界諸君倍加惠顧曷勝翹盼歡迎之至恐未周知特此廣告

大連市監部通二丁目八十一號地 電話四六七一 七七五七三五二七番 泰華樓菜館謹啓

袁掃梅大醫士發明 淋濁洗滌液

此藥有三大特色
△不打針 △不服藥 △不痛苦
保証農商部註册 警察廳許可
專治男子五淋白濁 婦女赤白帶下
另有說明書及洗滌器
每瓶現大洋二元五角不折不扣

奉天 久大有限公司 獨家經理
開設商埠十一偉路路南
各大藥房均有分銷

大連市監部通 百貨俱全 西德泰綢緞呢絨店

定價劃一
批發部 長電話八五九四番
零售部 長電話六四五九番
一町目七十七番地

瀛西大藥房

奉天安東縣興隆街 專家製造並無二號

平熱散 一粒丹

新到 茶品 多種

大連浪速町四三番地
史惟記 時計眼鏡行
電話三二二二番

奉天

南滿站大動土木
千代田通地皮尽行修築
房屋寬濶租價必能低減

奉天南滿站經滿鐵會社經營以來歷年大見發展自本年春滿鐵地方事務所當局以千代田通東部大街兩旁地皮雖均有人領得對於建築物則均未能起立滿鐵方面以建築規章所限於十六年度春期卽通知各領地皮戶倘於本年度內不建築完竣卽行收回等情是以自春期以來各領地皮之中外商民乃均各着手開始建築就其中亦有因經濟關係春間未能起工者受滿鐵地方事務所之催迫乃得自入夏以來全部開工據現在之調查該千代田通之建築工程於八月末旬之完全竣工當在全部三分之一九月下旬十月上旬竣工者當占全部四分之三所餘之一部至十一月下旬亦全部竣工此次竣工之千代田大街及全南滿站之新建築房屋所關係之明年一切商界經濟狀況據某方面調查之消息云

一、商業振興方面　建築物增多之同時商業亦必增多若銀號錢莊於十七年春之新設更當踴躍而中國方面東三省官銀號中國銀行交通銀行之南滿站分店之增設現在之建築中國銀行與交通銀行方面可早日竣工官銀號之建築物因起工稍遲故竣工稍晚該三分行之開始營業爲南滿站華人方面金融當特別發展因之華人商業亦當隨特別振興矣

一、房銀之落價觀　雖云附屬地爲安全地帶華人多移住此地但爲數現已達充分況戰局之於東三省決無影響故奉天南滿站將來振興亦無特別之增多因是因商民之人數既有限房屋之增多必房屋空多故房銀之低減亦意料中事也現在滿鐵地方事務所及奉天警察署正在進行調查之中倘房銀不低減之時則空房或亦增多但資本家之有產業之房主均無低落房銀之意將來必由官方以强制力低減云

一、華商會之振興　此次南滿站之發展華人方面之投資者居多若本軍之大建築單獨就千代田通大街言之二百萬元之大投資其中華人方面之投資意估其四分之三(卽百五十萬元)日人及外人方面僅五十萬元依此觀之華商之增加亦必增多如投資數相同華商之開業后則華商會之會員增加收入亦隨之增多則該華商會之振興亦可豫卜也(健)

飭各縣知事到奉
省署催開會議

奉天省長莫柳忱現以前爲討論東省政治起見曾招集各縣知事務於本月二十五日以前來省開政務會議近查各該縣知事多未來奉是以昨二十二日特招集各縣知事務於本月底來奉與會以資討論一切而資解決云云(健)

財政廳飭令報特稅

奉天財政廳長莫柳忱現以各縣煙酒特稅實行成績如何例須調查以

海軍陸戰隊更名
東北江防陸戰隊

頃據軍界特訊東北海軍艦隊司令沈鴻烈氏以所屬東北海軍陸戰隊原爲江防剿匪而設現海防既已增設海軍陸戰隊爲謀名實相符起見特呈准當局將東北軍陸戰隊名稱改爲東北海軍江防陸戰隊並另發關防一顆文曰東北海軍江防陸戰隊隊長之關防現已正式啓用已通飭各機關知照矣(捷)

全滿日人大會
請急籌對滿策

在奉天開全滿日本人大會其本部之幹部人對於向日本政府提出滿蒙積極政策樹立案其請願表現正在繼續準備之中刻已將沿線各地之簽字已完竣於月之二十二日已將該請願文書向駐東京該大會辦公處發送矣該簽字字數各地有力者全滿計達一千七百二十名以上此次各地沿線之簽字者甚多足徵日本人方面之愛國熱云云又訊關於該大社之運動方法決於二十五日上午十時在該本部開第三次實行委員大會並俟上京委員立川雲平氏報告后方決運動之方法之(健)

齊司令招開
秋節防務會議

東北憲兵司令齊恩銘氏現以秋節將至極宜預先佈置防務以免臨期措手不及昨於月之二十二日特飭招集各營營長等開防務會議結擬先通知各軍隊禁止軍人無故出外滋事云(碧)

兵工廠添衛隊

東三省兵工廠總辦臧式毅氏現以該廠衛隊原有人數不敷分配特擬添編衛隊二十名以資護衛各廠槍彈而免有遺失情事云(碧)

奉蒙實行聯絡

蒙古各王公前擬在東省會議等情已誌各報旋因某種關係又行延期頃據外人方面消息當局近因俄蒙有在莫期科訂立密約之說是以決定派代表與內蒙各王公實行開一度會議以便協商奉蒙施行聯絡之方策聞已擬定議案 一、防止共產黨員潛入內蒙 一、擴充蒙區軍事教育 一、改良政治及國家重大計劃 一、內蒙與東省聯絡方法 一、蒙人之耕種土地權利 一、防止俄黨之煽惑等項(捷)

臧司令派專員
校閱留守軍隊

代理司令臧毅因留守軍隊待令出發而北大營與東大營各軍軍紀若何應行整頓是以於二十二日特派參謀副官王冠勛等十名爲校閱專員分赴各處校閱以重軍紀云(友)

注重獄務通令

高等審檢廳 廳長史超 二廳長現於爲防患未然計特月之二十二日通令各典獄長轉飭各看守警對於獄務加意謹愼以免意外用昭愼重云(峰)

省署考核吏治通令

省長公署爲考核吏治起見特規定新章分別優劣以示獎懲茲於日昨通令各縣知事如徵收禁煙民刑農工警士實業教育盜匪命案等項須按月記定分數量齊核辦云(峰)

莫代省長大宴嘉賓

奉天代理省長莫柳忱現訂於本月二十二日宴請各界首領以資聯歡共維時艱聞於昨下午四時有省議會齊集省署宴會賓主言歡兜觥交錯直至七時始散云(峰)

日僑儲商
奉祝皇儲降生

奉天日本人居留民會爲奉祝日本皇太子降生事於昨二十日假地方事務所樓上確商之諸節如左云

一、俟接到皇子降生之公報時由地方事務所傳知附屬地各區長由民會事務所傳知民會之各區長且以左項之方法傳知市民得知

子、在奉天警察署及附屬地內奏警察官吏派出所門前燃放之警爆竹(關於此項業已得警察當局之承諾矣

丑、在奉天神社院內燃放三響日本花火

寅、各工場放吹一分鐘汽笛

卯、在奉天車站之機關車均吹各一分鐘汽笛爲祝但若於降生之時係該日午後十時至第二日午前七時之間接到公時於第二日午前七時舉行前項事宜

二、市民舉行前項事宜須即懸掛國旗以表祝意限於白日而已懸掛國旗三日

三、降生當日及授得名諱時由總領事代表市民向閣內大臣及其他關係處打電奉祝與叩候

四、授得名諱時市民亦須懸掛國旗以表祝意

五、在授得名諱日由午前十時在奉天神社擧行奉祝祭(健)

通令保護英人遊歷

奉天交涉署現接濱江道尹蔡交涉員函開准駐哈英國領事函送英人萊口克巴卜瑞格林安樂德蘭訥克斯及其內子等赴東三省遊歷除將護照加印送還外相應函請飭屬照約保護等情高署長據此特於二十日通令各縣知事一體遵照云 捷)

實廳提升職員

實業廳長張之漢氏現以監工員王文章助理員葉常正王連桂等辦事認眞均有勞績特提升課員之職又以征收水利委員張振寰亦甚出力特委爲第三課課員均於二十日發表用資鼓勵云(捷)

朝鮮人之會議
決議二項要務

奉天朝鮮人組合之相扶會於月之二十日午后八時在奉天西塔該相扶會內開議員會所協議各事如左

一、本年農業(稻田)收穫比常年特別豐收朝鮮人全部利用此機會決定組織鮮人金融組以疏通鮮人之金融

二、農作豐收則勢必賭博大興爲努力防止起見將來規定某種自治方法

對此兩事特擧出高丙瓚林漢龍趙錫模趙鼎華吳一相等五人爲委員進行辦理該各項之要務云(健)

大元帥擬整頓軍律

茲據軍界消息大元帥現有軍律到奉一禁止兇酒一禁止冶遊一禁止奢靡一禁止有非分的著作及言語等項(捷)

省令各縣清理案件

奉天省長莫柳忱以各縣知事關於本年五六七月案件多未淸理殊屬非是日昨特通令各縣知事務將五六七月案件趕速辦理完竣具報來署以便考核云(峰)

飭各道尹出巡各屬

省長莫柳忱因現時値秋令防務與地方均行吃緊例須考查以資愼重故於日昨二十二日飭令遼瀋道尹佟兆元東邊道尹戰灤慶等一律出巡考查地方情形具報來備案(峯)

航警校招新生

東北海軍航警學校現因人材缺乏特派員來奉招考新生一級一百名以便造就人材章程如下

一、宗旨　以造就航警人材及海軍之智識能力之人材爲始

二、名稱　本校暫定爲航警學校一候畢業即爲改名

三、資格　須有初中學畢業或舊制高小及有以上同等學力者開正式證明書者均爲合格云

四、體格限制　身體健全素無嗜好及內部暗疾或殘廢者均不合格

五、年歲相當　年在二十歲以上四十歲以下身高五尺以上重在七十斤以上者均爲身體之相當

六、考試科目　入學時考試國文 英文 理科 化學 代術 物理、口試 身體檢查 曾娶妻否

七、報名手續　報名時須繳四寸照像片一張 報名費奉大洋一元 及前充何業由何學校畢業及本身三代之名姓造表呈繳

八、報名日期　自佈告之日起至本年九月十日止逾期不得補報或呈稱柝班及其他額外約求

九、入學費用　入學時交繳四寸像片外其他服裝宿膳費及書籍一切費用均由官廳發給以資鼓勵並於畢業以前得餉受利權

十、待遇　入學後每月給予奉大洋三十元現大洋五元按月發給

十一、畢業年限　入學發修業分爲三年或二年者爲速成拜畢業後得派充海軍艦充當航警每月金薪在二十元以上五十元以下服務在三年後依次升充或加增薪金每年五千元

十一、凡入學後未畢業者中途退學得按日包賠繕費及服裝各項費用如因相當之事退學者本校概爲充許惟須有相當之保證

十二、考試日期　考試日期係本年九月十五日在奉天大北門裏第三小學校內

十三、開學日期本年九月廿日要學云(健)

臨江設領事件經過情形
解禁後日官廳之聲明書

日本官廳由五月一日對其管轄內之中日各報禁止揭載臨江設領問題玆於念三日解禁並發表聲明書如左

臨江縣臨鴨綠江岸去安東二百三十英里居朝鮮中江鎭之對岸該地一帶爲交通之要路而與朝鮮之交通就爲頻繁中日貿易逐年增加將來通商關係有愈益發達之情勢日本爲增進該地中韓貿易之發達乃計畫設置安東領事館分館二年以前已經諒會贊同當時中國政府尙不安定北京政府與奉天省政府殆有數對關係關於開館一事自知與華方無交涉成立之望遂暫緩交涉徐待其時至本年北京 奉天舉歸同一政權統一故於本年三月向北京政府申請此事外交部亦未倡異議日本政府始任部分館主任以下各員由東京派出赴任在朝鮮中江鎭待命距華方其後不知何故突倡異議且絲無答覆而分館主任爲面會知事遂赴帽兒山雖携帶護照而暴民以强力追分館主任一行退去並破壞分館豫定房舍日本政府對中國此種誘暴嚴重抗議並求其說明偶自本年七月下旬以來中江鎭地方日本駐軍擧行定期演習華方認爲此係欲以武力强行開館者以此藉爲宣傳排日材料實則演習一事乃每年循例擧行與開館毫無關係且已定期演習完畢云

東邊道防匪計劃
編制保安警備
並請陸軍駐防

奉天省公署頃據東邊道尹邴克莊氏近以所屬各縣胡匪充斥原有警甲不敷分配決計編制保安警備隊事員剿匪之責業呈准省署領得槍械於日前電告成立並該中云警甲雖已編制而所需子彈尙不足人額也不充足請省署轉請鎭威上將軍公署請撥駐奉軍隊云(健)

機關槍連將往北京

東北陸軍第八師之機關槍連現因奉三四方面軍張軍團長電調該隊赴前方助戰由于師長奉電後特令該連赶速籌備入關日內卽當起程云(碧)

教廳招考小學教員

奉天教育廳廳長郝公亮現以瀋陽縣各小學教員仍不敷於用特佈告招考十名凡有舊制師範畢業資格及有同等學力者務於九月一日以前來廳持證書報名以便分別錄用云(碧)

大元帥電委
局長赴美會議

東北無線電台總監督兼奉天電話局局長張楞生氏現日昨之二十日奉北京陸海軍張大元帥因張楞生局長往返頗需時日所有局務暫委務課長楊性科氏代理張局長日內即可赴美云(健)

請設實業分廳

奉天省長莫柳忱氏頃據東邊道尹邴克莊來電呈稱安東營口一帶物產最爲豐富礦區亦頗多若能設立實業分廳則稅收莫大故特電報請省公署設立俾指導人民所有通從而興實業莫省長據此特飭咨實業廳核奪辦理云(健)

部令調查礦產

奉天實業廳奉農商部令轉飭境各礦區依下列各項具表彙報 一、礦產地點 二、已採未採 三、礦質種類 四、礦區面積 五、報礦人姓名年月日 六、資本金額 七、已開採者銅出數目 八、有無外人股本云(健)

參議請假返里省親

東北憲兵司令部總參議鮑咸淸氏鳳城縣人也於日前請准短假旋里省親聞旬日內卽行返省供職(健)

省署派員調查管獄

奉天省長莫德惠以各縣管獄長官對於內部組織及管獄官之資格是否與司法條例相符關係最爲重要昨於月之二十二日特派調查員黃澤氏赴各縣依次調查云 碧)

飭警署須檢查洋車

省令警察廳長張蘊相玆爲注意檢查洋車辦法特於月之二十二日飭令各署遵照如下 一、檢查洋車未滿十八歲者不准拉車 二、人力車要堅固淸潔 三、脚鈴車燈均須齊備 四、車夫號衣之號碼與車碼是否相合(峰)

警務處定期考區官

奉天全省警務處長陳徽五氏爲愼重各縣區官智識計恐有濫竽充數者貽害地方故定于陽歷九月十五日抽查 各縣區官 來省考試以便觀看 各縣區官成績 而整頓警務云(峰)

商警局樓房
行將竣工矣

奉天商埠警察局之新局舍在南市場路北早已動工現在已半部就緒聞該局局豫定於九月末完全竣工十月中旬可以遷入該新局舍云(健)

處長令嚴查嗎啡館

全省警務處長陳奉璋以嗎啡害人甚於鴉片各縣地方時有某國人以開設藥舖或洋行營業爲名密賣嗎啡於日昨二十二日特令各縣警察調查此種嗎啡營業倘有證據卽嚴重交涉以便取締而重國禁云(峯)

廠長定期赴京

奉天電燈廠廠長龔聘鄉氏現因該廠某項要務必須面謁張大元帥討論辦法是以該廠長特訂於本月二十五日赴京云(碧)

莫廳長極注重特稅

奉天財政廳長莫德惠查紙煙特稅爲收入之大宗深恐奸商從中舞弊故特派委員親往各商號嚴行抽查以杜流弊而裕收入云(峰)

民議外交後援非是

頃據北京傳來消息云張大元帥以解決外交保持國權民命中央政府自有特權乃人民不安分職業竟設立外交後援會徒悅耳怡目之言無補事實於萬一故對之甚爲不滿云(捷)

五屆選舉籌備安協

莫省長以省議員第五屆選擧事務亟應進行現查各縣初選名冊業經造報到署派查無異特將復選計劃規致安協計全省五十八縣設置二十一個復選區委復選監督二十三名該監督由各復選區之縣知事兼充云(捷)

周前課長行將晉京

省城商埠局埠政課長周達夫氏因有高就特向上峰呈請辭職已蒙照准遞遺之缺由韓總辦委任該局秘書張子樵升充等情已誌本報茲聞該局總務課長崔巨川工程課長許斗南等以周前課長行將晉京念同僚之誼特於十九日晚設筵爲周氏餞行以表厚意云(捷)

銀行團落價之會議

奉天城內各銀行組織之銀行團昨二十二日在奉天總商會會議場內於正午十二時全體到會會議結果擬自本月二十三日起每日金票現洋價目不得再行增漲云(碧)

禁止對日印刷

省署下令查禁不正當之對日本印刷物品用免徒滋中日間之惡感無禆實際是以各機關奉令皆加意取締不正當之印刷品也(捷)

購武堂添設軍醫班

東北陸軍講武堂教育長張厚皖氏以各軍隊年來軍醫人材缺乏特擬在該堂內於本年下學期添設軍醫班以資造就醫界人材而便分別任用云(碧)

選擧監督頒發證書

奉天第五屆選擧監督莫柳忱氏現查初選之期已經擇定故特令各縣初選監督照省議會議員選擧法內載初選當選證書由監督製成先期分交初選監督等情現查此項證書業已經財政部印就合令檢發證書卽便點收云(健)

教育界之敗類宜懲

頃據新民來人云該縣西北二十里費家崗子有私塾一所聘有教讀劉古堯者該劉某係一市井無賴確無教育資格且該校內男女學生各有半數而女生年長有二十餘歲者據傳該劉某與女生(宋百長之女)有染日久情熟且有雙雙欲飛之意是以該屯人民議論紛紜云按該劉某如果有此非人類的行爲殊足爲育界敎之敗類不獨傷風敗俗且於教育前途亦有莫大之障礙望有管理之責者應加以調查取締也可(捷)

警務處添委練習員

警務處長陳奉璋氏現查該處警務視察員多有升任他職者爲培養此項人員計特委曾紹宗李春沂鄂鳳翔崔士 等四名爲該處練習員之職藉便深造云 捷)

長春

江省之添編勁旅
以因國防而靖地方
招兵委員巳先後從事招募矣

黑龍江軍務督辦吳俊陞頃因鑒於吉黑兩省軍隊紛紛入關東北邊防吃緊更兼胡匪擾亂於前亦俄蠢々後若不添編勁旅何以拱固國防而靖地方前曾在京迭次會議添編江省補充第二旅一旅業經全體表決吳督於返節之後當即遣派軍署中校副官于富中爲哈爾濱一帶招兵委員中校副官田宗舉爲駐長春招兵委員該二招兵員均已先後赴所派地點從事招募云云

票附掛四等專車一部直返哈埠公司云

法院庭長更替

北京司法部日昨(二十一)訓令吉林長春地方審判廳內云長春地方審判廳民庭庭長李紹調充吉林高等審判廳推事所遺庭長一席即委民庭推事關福森氏接充云云本埠地方審判廳長魯同恩因民庭推事關係重要特委見習推事侯俊文氏代理以上法官均已先後交接妥協各赴本任云

電生見習歸來

哈爾濱道裡電業公司總辦前爲增進電生知識起見特派電務主任周國賓氏督率電業生二十九名赴大連電氣株式會社參觀實地見習刻因見習完畢於日昨二十一下午七時搭乘滿鐵列車抵長下車後去本埠日本電汽會社參觀閱查完畢即乘當日下午三時之東鐵第十次小

白段長轉任訊

東省鐵路路警處派駐寬城子站路警第六總段長白秀峰氏歷任軍警要職成績卓著自去秋調駐寬站指揮哈長幹線屢著宏謀對於全線路産保護非常出力指揮所轄巡官巡察尤能克盡厥職是以沿線居民中外乘車旅客莫不有口皆碑贊美之言不絕於耳方謂東鐵處長鄂雙全頃據某方面消息云鄂雙全處長擬將白氏調轉哈爾濱第一總段服務遺席另委奉方要人常某來長接充以上消息是否確實尙難下斷語至於後任到來是否能維持路政若白氏之精勤亦未敢臆斷也姑誌之且觀後效云云

滿鐵預籌秋季運動

滿鐵運動會於日昨在地方事務所開籌備秋季運動協議會由會長花井修治氏主席當場選擧運動時各服務員公推花井修治爲會長鈴木二郎爲副會長波田吉太郎充審判長蓼沼泰一爲競技主任小林治郎爲設備主任藤井十四三爲招待主任川又政治爲發賞員本間英史爲敎護主任和賀任場內取締吉村爲庶務主任選擧畢即擬定開會日期預定爲九月十一日若屆時降雨即改爲下一星期云

强搶未遂擊傷事主

長春商埠地北門附近萬鎰泰錢鋪因地處衝要生意亦頗發達不意於日昨(十九)下午八後許該號正在關門落牌之際突來一人身著缸色大衫頭戴平頂草帽下身穿灰色馬褲中等身材强欲進屋該號舖掌杜志祥因見形跡可疑當卽上前阻止該匪聲稱換兌官帖杜某言天時已晚請到他處兌換匪徒一見杜某阻止當卽由馬褲內掏出八音子手鎗一支向杜某頭部射去杜閃避不及竟由下頷射入由肩頭墜下該匪射畢卽行遠避事後經該號電知警察第三署經署長張耀武氏分派警士分頭捉捕並將受傷人杜志祥送至四馬路東洋醫院救治外急電知警廳經督査長梁學貴之遣馬巡隊長趙子明督飭騎警並保安隊四出防堵並派偵緝隊長原蓋臣唐顯廷及幹探並警佐及名分道頭溝一帶捉捕是否能緝到案尙未可知云

吳黑督將來長預訊

黑龍江軍務督辦吳興權氏頃因接准北京陸海軍張大元帥電召內累云自蔣介石下野所有前方軍事及將來對策悉待來京商酌等因吳督辦聆電後當將一切事務稍事屏擋即可首途並聞哈爾濱東鐵路警處長鄂雙全業經躬親去卜奎省城迎接吳督並隨車護衛到長云云

哈爾濱

俄屬之大水災
東鐵當局捐欵救恤

以浦鹽斯德爲中心沿海洲一帶最近發漲大水波浪兇猛遍地皆成澤國烏蘇里鐵道破壞頗多目下均皆斷絕交通農家所種稻穀全部概被洪水砂土衝洗無一存留烏蘇里又俄國住民溺死三十餘名並在該處寄居之朝鮮農民九人漂流無踪其他住民皆棲息屋瓦上避難嘗放空槍求救酸楚之聲不絕於耳赤衛軍刻正前往救助駐哈爾濱東鐵理事長現已捐助二萬盧布爲該被難民之救恤金云

哈埠教育決定
課本須用文言
女生禁止剪髮

哈爾濱特區教育會於本月十二日開會各股會員全體出席張煥相除親自到會外並派教育科長許紹志特區教育局長傅國成代表與會連日來會決議案頗多並決定實行事項十條日內擬呈請教育當局採取施行茲探錄其十項如下(一)校長用人須公道認眞(二)對於學生須持嚴正態度以身作則(三)聘用教員收考學生須審愼辦理惟對於教員學生有無宜傳赤化情事尤應特別注意(四)男女分校因經費問題恐一時不易辦到宜分班教授以淸限界(五)視學員按季視察報告而校長對於視學員視察學校一切行動亦應報應報告以資對照而免流弊(六)劃一外站區縣員薪俸以免分岐而昭平允(七)關於體育會現各處消極特區亦應取同樣態度先注意德智育(八)禁止女教員女生剪髮(九)各校課本一致注重採用文言如本埠書局關於文言課本缺乏之時斟酌情形變通辦理亦必趨於一致(十)此次講習會講員須發講案各校應切實研究以期改良

辛局長將晉省任務

松浦市政局長辛九丹整頓市政節々進行不遺餘力進行成績殊有可觀玆聞吳督辦以該建築各官房暨材料行將竣事關於計畫將來仍當有精密之考慮昨特電調辛氏赴省磋商一切辛氏接電後即於十八日晚車北上云

松浦市政局之整頓

松浦市政局因市場新闢組織甚簡前以各辦公官房尙未築成故將該局暫行附設於呼海鐵路局內警務股車務股均暫設於工程局內統因官房甚少不敷佐用故不得不暫爲從權且因市政新開事務較簡故組織多未臻完備刻聞呼海路局長兼市政正局長暨尚云寬副局長辛天成氏現查松市商業日感住民鷹集各項市政轉增繁頣亟應再加組織添委職員分科辦事以淸事權而免混雜現正醫商一切不久即見諸實行云(震)

吉林

招集法團會議

吉林縣知事高汝脩氏日昨招集地方各法團至縣署會議聞其會議事項爲討論編制十六年度預算加學欵添警額各要務云(楚)

警廳考取巡官

二區三等巡官卞振聲調升保安隊副隊長遺額未便久懸日昨(廿)揀選候補巡官金文明滿玉凱二員赴警考試以二人中之伏者升三等巡官遞遺之候補巡官額同日揀選代理巡官孫萬芳劉崇祉二員考取遞遺之代理巡官額以一等巡長韓鄧鵬關俟二名考取云(楚)

本社啓事

本報各分社若以現大洋以外鈔錢匯欵於本社時按照左開行市

▲今日之行市▼

大洋兌金票　九二・九〇
大洋兌鈔票　一〇〇・七〇
大洋兌小洋　一二一・〇〇

經理部啓

洮南分社啓事

逕啓者玆敝分社除分社長外只僱報差一名專供送報及每屆月杪持有本分社圖條及分社長名戳爲有效證據提取報費外別無他事惟以前報差郭振祥該因刖有越軌故將本社報差之職辭卻除登報聲明伊與敝社脫離關係此後郭某有何事故仍與敝社無涉外是以復又和儲楊學嗣爲充職特此聲明

洮南分社長　王際平啓

甲洲派報社通告

中東路三岔河

逕啓者本社宗旨專派滿洲報併招登廣告凡在本社訂閱報紙者登廣告槪按實價收費本社不取扣用示以優待再爲便利諸君易於接洽本社特聘前稅捐員之楊練秋君爲經理各界諸君如訂報登廣告等事請直接與楊君辦理一切手續敏捷列發從廉恐未週知特此佈露

社長　張甲洲啓

四洮行車

鄭通行車

瑣聞

△總經理之高就▽

(奉天)南市場多小公司經理張棨山氏係留美工科博士任職該公司以來極力謀該公司營業之發展力求挽回利權故其公司近來大見起色半季結算獲益頗多現應東北大學之聘充該校英文教授故該氏將公司之事辭退現已交代清楚至東大校任事矣(健)

△乘客墜車負傷▽

(奉天)安東地方事務所荒井唯雄搭乘二十一日午後安奉線車回安午前四時二十分頃行至秋木莊驛停車中車體震盪荒井氏在三等寢臺內由上層墜下因而負傷人事不省當經車掌乘於救護施以治療始廖更生云(友)

△各校一律開學▽

(寧安)本邑各學校前奉令散放暑假避暑現已滿期奉教育局之令遵于本月十七號各校一律開學上課照常不誤矣

△被服廠購羊皮▽

(奉天)軍川被服總辦潘桂亭以轉瞬冬令而皮軍衣尤宜先製以備應用日昨二十二日乃派該廠採買員王克信等二人赴遼陽內蒙一帶收買羊皮去云(峰)

△籌設警務學校▽

(奉天)全省警務處長陳徵五爲造就警察中等人材起見擬定設立警察中學校業已籌備已定限制普通初中學畢業及警察教練所畢業爲合格畢業期爲三年不久即可招生云(岑)

△決定改營商業▽

(奉天)前商埠警察局長孫源江氏因擁有資金現在南滿站千代田通大街路北建築三層大樓刻已將全部竣工聞將來共將在該處開某種大營業今後以某種關係決心改途營商云(健)

△還願立碑演戲▽

(奉天)省城小東關東嶽廟因經某慈善家在該廟門前立碑碣二角藉資還願並擬演戲以酬神恩茲已擇定演日於夏曆八月初一日起至初六日止共演五天屆期必有一番盛況云(峰)

△對客蠻橫可惡▽

奉天日本站千代田通裕記銀號之惡劣已誌昨報茲者前日(廿日)午前十一時友人某君至該號賣金票三十元欄櫃小掌櫃以九三計算合奉票二百七十九元某君以二百八十元要求之該小掌櫃卽允許之不意掌金錢之白臉先生以多一元亦不能且對某君加以惡語某君即辭而之他至天福銀號則賣九三六計奉票二百八十八元八角某君好事乃再至裕記質問並示天福銀號之計算書裕記之白臉司賬先生則又惡言不馴並聲言我們裕記就昨這樣的規矩啦々不依又有尹某之類似相公之小夥計不知其仗何種勢力對某君以我們就那樣辦法你有法想去可也且有欲動武之勢某君無法乃忍氣而去按商界本以和爲貴彼裕記不知其倚仗何等勢力如斯蠻不講理眞可算南滿站首屈一指之惡搗把錢號矣至于該號之對一般在該號之搗把之各錢業人又特別劣惡並有諸種不法情事俟調查明瞭再爲詳細一一披露云(健)

△鮮婦服毒自殺▽

(奉天)二十日西塔大街三丁目第一區居住之無職朝鮮人金順愛三十歲因夫婦爭執外出服毒企圖自殺歸宅發覺送往滿鐵病院檢視經過十時全身現柴色毒藥爲鴉片嗎及服藥場所不明刻正在檢查中(友)

△日鮮婦女自殺▽

(奉天)三井物產會社支店員丹野喜作氏長女潔(年二十五歲)於月之二十日午前十一時在其家中嚥下昇汞三瓦圖謀自殺及至家人發見后急擡送赤十病院施應急手術因已不濟事竟於十一時半死去至于其死因尚在調查中

又西塔咸永園之妻金愛順(年三十歲)亦於二十日因與其夫口角竟吞下嗎啡若干於發見后擡送滿鐵病院亦因時間太遲未能治愈而絕命矣(健)

△視察夏防莅錦▽

(錦縣)奉天警務處陳處長吳甲三由北鎮莅錦實地視察夏防聞其視察要項有八(一)各縣有無大綁胡匪(二)小股胡匪若干(三)匪患情況(四)鄉民有無被綁之家(五)事前警甲防禦若何(六)事後警甲剿捕若何(七)對人票之營救有無辦法(八)警甲之實力能否剿匪該委員考查各項異常認眞對于錦縣夏防頗表示佈置得法防剿有方極爲嘉許云

△保長獲匪送縣▽

(錦縣)錦邑第三區張保長以管境遙傳匪警行旅不安特率甲丁親去查道在馬家口迤南拿獲胡匪一名搜出手槍一支訊係匪竄偵探當即面交三區轉送縣署依法懲辦矣

△妓業蕭條狀況▽

(公主嶺)妓女營業本是一種歡樂營業乃本鎮妓業近來現出一種蕭條狀況每日傍晚各妓抹粉塗紅坐在門口愁眉不展而無懼顏以候遊客竟有候至電燈放光以至深夜十二點鐘者尚不能候一開盤之客其因在金融吃緊故耳(盧)

△學校大事整頓▽

(公主嶺)本鎮第三小學校修築校垣舖墊堂地等情業載本報該校近又添置浪木鞦韆乒乓種種遊戲器具所以供學生之娛樂活潑其興趣振作其精神鍛錬其體格也(盧)

△捕拿匪人誌聞▽

(公主嶺)本鎮附屬地市場自發生匪警耿巡捕一案中日官警特別注意察查加嚴本月二十日聞日本警察捕拿嫌疑匪人兩名一年在四十餘歲一年在三十餘歲由大衙門訊問一番又以車送至小衙門是否胡匪正事研訊容訪續誌云(盧)

△繩員眞算倒運▽

(懷德)懷邑清丈所副繩員某姑隱其名 于十六日午前 八時許彼二太太將繩員及三太太痛罵不堪儼然如演岫家戲劇一般一時頗稱熱鬧傍觀者衆口紛紛以爲被罵者乃是今春新納之第三者係先有後嫁二人熟度狠高醋海生波產出此番惡劇以致如是看來繩員眞算自找倒霉云云

△拿獲胡匪三名▽

(懷德)東鄉六家子屯住戶鄭某于月之十七 早四時許來 城報告爲夜被搶等情當經警察趙隊長派李巡長帶隊前往至到時該匪已潛蹤匪跡不幸該係當地土匪事主均都相識幸即指名逐一拏獲共三名帶回警所供訊不諱當即備文交司法公署以待審訊諒此現贓現獲難逃法網矣

△嗎啡犯已潛逃▽

(懷德)懷邑第一區附設嗎啡療養所於日前早八點許有韓妻嗎啡犯乘看守偶而疎忽未加防範竟自不別而去矣

△又出一掉包案▽

(營口)本埠永世街滙昌號綢緞莊昨(念日)曾遣櫃夥王某赴埠西某商號取得奉洋三千三百卅餘元甫行經西二道街興記棧附近突拾得一包被一人瞥見必欲分潤詎行經老爺閣胡同內王因啓視所拾之包竟將欵交給該人比及啓視則包內不過報紙一束覓該人竟無蹤影當報告該管警署請爲查找能否珠還容訪再誌

△玉文將從良矣▽

(營口)平康里迎春一弄二等妓館双愛堂搭住妓女玉文年華二九姿尚可人賣笑生涯亦頗不惡近覓萌厭倦風塵之志久欲擇人而事頃因與狎客李某訂嚙臂盟諭伽共命相約白首刻李從事營造金屋預備貯藏阿嬌約於日內即可迎歸去了一般與妓有舊者此後將興流水之思矣

△車夫身死何速▽

(營口)人力車夫承某昨由埠內拉一座客赴日本站比抵目的地座客方下車赴站承竟猝倒道經扶起則已名登鬼籙矣嗣由日警署送往滿鐵醫院檢驗係因心臟麻痺致死當引渡我方飭其家屬領去掩埋李警廳長聞知此事後以埠內之人力車不少殘破者而車夫之有疾亦頗不少倘不嚴行檢查予以限制則於坐客車夫均有莫大關係以飭知各警署令知各車場車夫均赴警廳檢查以免意外云

△染匠要求加薪▽

(營口)米珠薪桂生計日艱向博靄工自存者處此生活程度日益增高之時期輻於壞境之脅迫乃相率呼籲請漲工資人惟現狀故罷工之事竟時有所聞乃近日繩襪二工之罷工風潮染匠等又於廿日罷工刻已遴派代表向染坊本同業要求增薪能否達到圓滿容訪再誌

△房倒軋死人命▽

(營口)埠平康里三等娼寮萃之曲街內所有之房屋均係總商會產年久失修類皆圮塌娼妓之營業稍佳者均不敢樹幟於危巢之側而一般牛魂神堪塡禹鼎之劣妓及貧無立錐之貧民多因價廉而居此距月之念日上午該處順喜書寓西口路南之小房住有陳某者一妻一子正在屋閒話突坪然一聲屋頂塌下陳被壓樑下登時身死陳妻受傷頗重經擡往醫院診治惟其幼子幸尙無恙聞陳因事下獄總經釋出斯誠難逃在數矣

△募欵撫卹孤孀▽

(黑山)縣公署奉警務處函開據台安縣孫知事呈請全縣警務過已故台安縣警甲所長趙明訓以本年三月間擊賊陣亡身後蕭條妻寡子幼且以平日辦事認眞清廉自守該縣孫知事念其生前有功憫其死後遺案拒欵呈請處長通行各縣廣募卹金前來查趙故所長因公殉命身後蕭條不但感累遺孤孀糊口之需情殊可憫自應募欵撫卹以慰忠魂御新台端慈善爲懷用特捐啓功募警甲官長及紳商富戶濟因扶危共襄義舉一俟集成連同捐啓匯解本處以便收轉爲荷電此佈達順頌公綏勸募爲感云

△教所學兵出勤▽

(蓋山)警察教練所主任崔捷三自上年由巡官在內調升來縣接辦教練所主任事宜已經一載有餘茲查該員逐日對教管課程嚴勵非常不辭勞瘁久處上峯加許自靑沙障起奉所長命令將全班學警每日午後七點出勤各持槍械擇要設卡以防盜賊而衞公安如此學兵勞苦該管長官定能加獎以資鼓勵云

△商團又加團丁▽

(黑山)商務會正副會長潘華國賈峻峯等有鑒時屆靑紗林立之際並省令妥爲籌辦團練以補助警甲不負分佈當即開會討論添招團丁三十名令商務消防隊馬巡長乘帶同消隊合力梭巡不分晝夜以重防務而維公安云

△胡匪綁票去矣▽

(一面坡)西小營子地方日昨夜半竄入胡匪七八名將住戶邵姓十三歲學生掠去查邵姓雖係農戶家道甚豐自衞槍支不下十數桿當胡匪未入院時已曾拚力相擊共發二百餘响擊斃胡匪二名司左近保衞警察均未上前接應以致子彈告罄旋被胡匪攻破院落將死逐搶回將學生綁去噫有警不警槍如鞭砲竟置不聞在此街衢之上軍警森立之區而令胡匪酣戰且將人票綁去試問誰之過歟

△兩家校董繼任▽

(吉林)鄉三區兩家子屯學校校董趙鳳春以故去職所遺校董一席繼任人選公民張守銘等具呈公舉劉文學李萬發等公舉魏啓文教育局長劉廣厚氏接呈後即令該區學務委員吳衍慶往查以便由所舉二人中選擇昨該吳委之報告謂魏啓文劉文學二人均係三區粮戶家道殷實惟魏啓文向以經商爲業劉文學則曾畢業於師範學校並充教員多年頗饒辦學經驗等語劉教局長據報即委劉文學繼任該屯校董矣(楚)

△書記官升承審▽

(吉林)額穆縣財政科承審員撤差遺額經吉林高等廳富廳長委該廳庶務書記官周維賢氏前往接充已於日昨正式發表矣(楚)

△請求補助批駁▽

(吉林)大連滿鐵鐵道教練所吉林學生王同烈向教育局呈請補助費經稱大連生活程度較高恐受經濟壓迫有礙求學懇請酌發補助費等語劉教育局長接呈批示畧謂該生所稱各節尙屬實情惟本縣教育經費奇絀額定各費尙須酌減此項補助費既無預算又無規定並無先例本局長縱有憐才之心實乏籌欵之策所請補助費礙難照准云云(楚)

△花界設會不准▽

(吉林)東關圈樓各妓館 前自行組設花界同業會曾經呈請警廳備案吳廳長以該花界自行組設不成事體殊無成立團體之必要故未批准昨該會又具呈自制該會戳記呈請啓用日期備案等情當經批畧謂該會呈請成立備案未經批准今又專制戳記試問該會係何種團體竟敢用戳記字樣且如是之大殊屬不知自量所請備案着勿庸議云(楚)

△調查軍人戶口▽

(吉林)憲兵營曾營長現爲調查攪會區域居住軍人便利起見擬將凡在省會區域居住之軍官佐士兵等戶口訂註專冊以便隨時考查除已呈報軍署外日昨函咨警察廳請飭所屬各區將轄境居住之軍人凡其居住地點門牌號數姓名年歲籍貫軍人級階服務機關均分晰列表以便註冊備查現正在入手調查之際(楚)

△賞獲窃案官警▽

(吉林)警察廳廳長吳翰忱氏以近來各區破獲窃案頗多其出力官警應按功行賞以示鼓勵於日昨發表長警解宗永等二十七名賞洋若干元夏署員及巡官王貴山穆慶云萬永祥吳煥殿玉亭關潤棠侯其昌賞長春等九名各記功一次交科註冊以示鼓勵云(楚)

△營業發達異常▽

(鳳城縣)西街有一傳長勝者號奎五原籍順天人氏其人精明幹練足智多謀前蒙熱河振武新軍總司令委任傳長勝爲本軍第六團二營第五連々長到差二年家事羈絆現在同奉整理家計近移城裡開設小窨所生意崢嶸每日吸煙之人往來不絕日間銷貨五兩有零如此觀之該所之定有發達之象也

△活龍因何墜地▽

(鳳城縣)邑南乾柴嶺地方月之十七日午後四點鐘驟然天氣忽變直由西北黑雲漫散霎時遮天比及狂風大作中有黑風一道行路人不能睜眼雨點極大降有一時觀此黑雹上上亦有數十丈餘南北寬窄已達三十里之遙連日詢悉該嶺之旁瞳有活龍落於豆地鱗角極惡臭不堪聞彼處往觀者絡繹不絕其龍雖身墜地者不知主何吉兇也

△胡匪一場空喜▽

(鳳城縣)四區禁煙檢驗所長徐輔亭上月底曾派巡查趙劉二人前赴大甸子村與張模嶺詩雅甸王家嶺等村放照收欵不期事辦完竣回所時路過大甸子村不料遇胡匪常青帮竟將各村所出六七千元之欵悉搜刦殆盡並將趙某綁帶六七日苦況難言後趙某乘匪人睡熟逃出賊穴遂即報告所長已經徐所長派差至各村聲明前出之欵係作廢此可謂胡匪空喜矣

△警士盡職被打▽

(滿溝)本日午後七時許(廿一日)散步於八緯市突見一莽男子年約卅於十目所視之地拉補溲溺附近崗警出而干涉致觸震怒大揮其拳把個警士打得開口不得直將記者氣的一佛出現二佛 槃於理該莽男子犯警章二欵一違警二傷風化何以不受警士之責詳詢之乃丘八老爺是也噫亂世如斯若該警士可謂不識時務也

△滿彩樓之淫聲▽

(滿溝)應友人召於上午七鐘行抵六道街見有門懸亘匾遊人叢集近視之大書滿彩樓(卽朝鮮料理)聖爲駐足聽得室內狂嘯俱係穢耳之言殊難形之筆墨不禁喟然歎曰風流消乃出此惡魔溫柔鄉何生此鬼域該地距特警分所咫尺其有以禁之乎

△稽查陞任隊長▽

(寧安)本邑軍警稽查處稽查官盂希亭氏奉警察所之令提陞警察第五區保安隊隊長之職現業已奉委到差接替視事矣

△偷殺母猪被罰▽

(寧安)本邑城後街萬發永豬肉舖慣殺母猪希圖漁利故于月之廿日夜間又偸殺母猪被衞生社遂軍收欵員某某之路過知覺進屋口稱係財務處稽查員質問非罰辦不可講安罰大洋拾五元此欵當時未能交付允於狗不里節子五日之限交付距料事機不密被財務處知悉派員將衞生社收欵人傳訊不諱究竟如何懲辦容訪再誌矣

△淫婦潛逃被獲▽

(寧安)本邑東大街東興和彭某前幾年煩人介紹聘聚城後街于家茶館之女爲妻過門數載現年將花信稍有姿色性頗淫蕩不安于室其夫在櫃該女引動一般靑年常穿來往故于以前偕同姦夫潛逃行至海林站被其夫派人尋回仍不安於室每日向夫尋隙鬭毆欲往法廳起訴離婚現業已成訟將來如何結果訪明再誌矣

△松北鎮開賭禁▽

(哈爾濱)松北鎮弛禁賭博問題前由市政副局長辛天成氏建議異常龍吳興權督辦惟吳氏以賭乃盜源有害治安頗不贊同故打銷是議嗣由辛氏陳述開禁賭博有種々利益關於市面治安間題內由市政警設法維持外在添派馬警充分保護吳氏始允所請茲聞定於本月廿一日實行弛禁一般賭徒聞之無不喜形於色云

△市政愼重用人▽

(哈爾濱)特區特管理局長儲鎮整頓市政成績斐然而於任用職員一層尤深注意舉凡各科職皆抱定人材主義茲聞儲氏以局內財政科極關重要所用職員皆選用精於書算者充之現責成該科長穆愍堂愼重將事聞穆君對於該科辦事人員皆令取五千元之商保用時持重云

△游擊八連出城▽

(哈爾濱)葦沙河信該地駐防游擊隊八連忽於前日拉出城內秩序紊亂商舖均行關門閉戶有砲臺人家洋槍火砲一齊架起縣長恐慌飛電快信將三十六團三營八連撤請進城鎮懾警戒堂晚警察係衞又相衞突險未致事嗣經軍隊中排言風潮始息亦云幸矣

△路刦胡匪被獲▽

(綏中)本邑城南唐莊子村住民張某於月之十六日在車站迤南被匪搶劫斃命一案曾誌本報自該案發生後警甲及各關係方面即嚴行偵緝以期捕獲詎意天網恢恢疏而不漏竟於十八日經車站鐵路警察第九分段朱段長派遣路警檢察車站店房在馬家店內將該匪等三名捉獲搜出手槍二支並搶劫張某之欵尙原包未動現已移交警甲所轉送縣署審訊云

△警所禁止演影▽

(綏中)本縣警甲所所長張恩雲現因靑紗障起胡匪思動如近日鄉村每於夜晚演影說書等事匪類最易潛入希圖乘機滋擾若不從嚴禁止誠恐釀成巨患故於月之二十日張貼佈告禁止演影說書等事以防匪患云

△隊長調換甲丁▽

(綏中)綏與保甲聯防第一隊隊長畢星麟前曾充任本縣第二區第三保保長之職自奉令升任隊長以來逐在綏興兩界率隊遊擊以防胡匪竄入昨因該隊甲丁應有換者故於月之十八日率領應換甲丁十五名來綏調換擬於二十日帶領新換甲丁返回本隊云

△委定公欵主任▽

(綏中)本縣地方公欵處主任前屆改選之期當經公選侯信五楊樹滋趙玉山三君赴省擇委曾誌本報茲聞縣署於昨月之十九日接奉上令委任楊樹滋爲地方公欵處主任之職楊君奉 委後日內即將 接任視事云

△發現慘殺命案▽

(通遼)本邑縣公署東街路北住戶楊堂林年七十一歲與任某氏同居度日外無他人於月之十九日午時許被兇犯將老翁抓倒用宰牛快刀慘殺血流染塵刺殺之際被後屋住戶白姓幼童覩見急告其母白姓婦年約三十歲當聞老翁刺斃驚駭出逃急欲報官抓捕兇漢行至院中被兇手阻攔用刀將該婦臂部割斷推倒在地連剌頭部數刀血肉猥藉不堪忍睹呼聲最高隣人發覺時兇犯持刀潛逃遠颺無踪經人將婦擡送四洮醫院調治該婦受傷雖重言語如初院長見刀刺傷過重醫治無效嗚呼斃命又將屍體擡回婦屍橫置院內翁屍擺於屋中令人守屍待驗後始准裝棺掩埋往觀者如蟻記者亦赴現場訊視據亡婦本夫白喜年四十五歲原籍林西係苦工人云被殺楊翁乃伊之房東前幾日有曹某係市井無賴因事與老翁爭訟該曹曾欠該婦之債欵若干前日向索午時曹同翁進院時腰中帶刀乘隙剌斃老翁但白某家貧如洗妻亡只抛小女一名幼子兩名尙有繈褓乳子一個悲啼之音令人酸鼻聞縣警兩署派員密捕之中能否弋獲容訪再誌矣(平)

△科罰煙犯森嚴▽

(長春)吉林軍務督辦兼省長張輔忱氏對於本省煙禁素持嚴厲無如奸狡之徒均以利是趨違犯者比々皆是日昨經吉長鎮守使署軍法官馮海濤吉林長春地方審判廳長魯同恩檢察長徐良儒等執法當局協議此後對於嗎犯煙禁者決再重大處罰雖係携帶最少數之煙泡亦須科罰徒刑五十天或罰金五十元庶可將此等犯人繩之以法決不寬貸云云

△警署化驗飲料▽

(長春)頭道溝日本警察署長峯岸安太郞氏頃爲注重衞生預防疫癘起見於日昨特遣巡查巡捕等躬赴各飲食店雜貨舖將所有汽水牌酒等物均皆送往警署化驗倘若查有微菌即行傾倒卑免貽害人生云(亞)

△省令調查印花▽

(鐵嶺)奉天省長現以印花爲國稅之一亟宜愼重將事辦理人員是否盡職商民有無偸漏事例須嚴查以便注重稅收故於日昨十七日通令各縣認眞嚴查故本邑縣署列將調查云(駒)

△教所校長會議▽

(鐵嶺)本邑教育公所楊潤璞所長現鑑各校開課多日一切校務及應興應革事宜亟宜討論以資進行故日昨十九日下午五時許於教育公所內楊所長招集各校校長開校長會議以便討論云(駒)

△三週追悼大會▽

(金州)西關外趙徐三氏于昨古歷七月廿四號爲共已故之夫人在自宅開三週紀念追悼大會來賓男女與會者約共三百餘人于午前十一時即順序振鈴開會比時會場中置最大之木棹供獻其故夫人肖像並設備冥儀花木等殊爲肅敬木棹兩旁爲其子女及家族等敬立其餘來賓均配置坐位席上首由于延堂致開會辭次由王功堂氏報告其次由王敦五氏演辭再次來賓各有致辭最後趙徐三答辭即行閉會乃移至宴會一時筵會席上佳肴羅列杯盤交錯直至午後二時始各散去云云

△布道法師返京▽

(金州)旅大金普皮各該廟之主持僧爲倡明釋敎于今夏四月中旬特派專員赴北京伯林寺延聘靜寬法師在金州北關外岱宗寺內講經佈道惟際此道德敗頹之下法師覺不憚勞瘁其苦口婆心貢獻良多是以該法師講演之地藏本願經目前已告一段落以故于昨古歷月之廿四號晨頃七時搭乘車赴連且換乘出帆之某輪丸首途幽燕北上矣

△所長招集會議▽

(莊河)時屆靑紗帳起胡匪到處擾擾擄綁擄掠駭人聽聞況城防之治安尤關重要本邑警甲蒼復學所長有鑒及此特於月十號午前十一句鐘招集屬員會議五項錄下(一)該所長三二日帶隊出勤剿匪所內一切公件總務股員蔡運吉代拆代行(二)保長米金潤暨長靑各警甲丁維持南北頭與城裏之秩序(三)巡官高 錫仲率警訊查伙 房客店(四)各門皆加雙崗過往行人面貌可疑者嚴格盤結(五)行政兼衞生股齊自新區官高樹桂區保長白兆忱無分晝夜抽查崗警以防意外之虞云(允)

奉天 多小公司建築部 廣告

奉天本公司由美國及上海天津等處聘到富有經驗建築工程師數員專包辦各省商埠中外各種洋式樓房工程中外紳商學各界諸君倘欲建築精美堅固各種新式樓房或住宅鐵路橋樑等建築工程祈駕臨或函知本公司以便接洽可也

奉天商埠市場 多小公司產業部敬告

有產業者注意 ◎◎◎◎◎◎

本公司產業部專爲促進產業發達謀求社會便利起見特行承受私人或團體之委託代理買賣或經理房地產業等如本城及商埠有房屋田園地基者無暇經管或遠居他處不便照料均可委託本部代管代租免自取之煩又較自已用人爲省該產業若有補葺修繕本公司有建築部亦代營造其修理費核實開報手續簡便取費低廉如蒙委託無任歡迎

本部備章函索卽寄

地址南市場路北 電話中一八六三號

啓者敝工廠製造各種鷄印方皂廠印係皂紅サクラ皂已拾餘載矣久爲各埠所適用茲爲振興實業起見特聘歐美化學家之技師不惜巨資採辦優等皂料研究配合製成純良鴻禧金鶴美人雙獅等各樣香皂其餘他牌不及備載其皂氣味芬芳精美優秀不但除垢兼於滋容潤顏誠衞生之妙品也仕商惠顧敝工廠無任歡迎兼代理美商卜內門各種鹼料子火硝顏料靛油等貨恐未週知特此佈告

大連市惠比須町二九 電話七九八九番 振替二八五四番

源增興工廠謹啓

診察時間 午前八時至午後十時止但遇急病勿論何時即時出診

內外科眼科 花柳科皮膚科 德國六〇六號針 產科婦科兒科 戒除阿片嗎啡中毒

仁濟醫院

院長 陳章哲 副院長 徐榮 產婆 陳李氏 電話六七九九番

病室完備 入院遂意

鐵路時刻

賞心齋稿（一）

海城宿儒李湘浦先生賞心齋詩集一冊吉光片羽良足珍惜李君才華奇麗的是遼左名手其詞章之精湛格律清新直與魏燮鈞陳石閭而上之祇以砥礪行修貧苦顛連以死以致詩名湮沒儒生末路良足悲陀其平生著作二十年來已零落殆盡僅存詩集一卷已飽蝕蠹魚矣斷編殘簡多失邊傍林君化青得之特寄本報藉慰泯泯以終之李香圃焉　蓋搜剔遺聞，闡發幽隱，實吾人之天職用披露報端，以公同好

賞心齋詩集弁言

漢，班孟堅有言，古者諸侯卿大夫接交隣國，以微言相感，當揖讓之時，必稱詩以諭其志，春秋之後，周道寖衰，聘問歌詠，不行於列國，學詩之士，逸在布衣，而賢人失志之賦作矣，夫以奇偉磊落之才思，假以疎散寬閒之歲月，琴魚花鳥，可以暢其機，月露風雲，可以永其趣，宜乎士大夫所不暇及者，而布衣之士，起而攬其權韓昌黎云，詩人少達而多窮，非詩能窮人，殆窮於遇，而後工於詩也，吾遼在國初時，以布衣而能詩者，惟李鐵君，陳石閭二公，曾與戴通乾進士，分道揚鑣，各樹一幟，南人目為遼東三老，載有慶芝堂，詩集行世，陳李無專刻，而刻吐珠璣，遂風飄落，僅餘數章，附見於通乾老人詩集內，自有戴君，而陳李二君布衣之詩，得以傳，則布衣之能詩者，烏可不急急表章之乎，友人李君湘浦，滿洲布衣也，家世貴顯，累葉簪纓，至公，早歲習詩，便欲俯葉青紫，以故煎迫急於釜中之豆，焦枯甚於爨下之桐，然其詩自有不可沒者，夫詩自三百以降，一變而為楚騷體，再變而為河梁體，又變而為柏梁體漢魏之詩盛矣，自六朝而還，一傳而為王楊體，再傳而為元和體，又傳而為西崑體，三唐之詩極盛矣，今賞心齋詩，上尋漢魏，下沂三唐，其高華處，如三公披袞而執玉也，其風流處，如美女倚風而弄月也，其放曠處，如河朔少年之泥首十日也，其沈雄處如幽燕老將之擁師百萬也，豈非積饋於古人者深，是以無餒乎之細響也，乎，予雅不知詩，尤不善詩今歲夷襄中高習儒共硯，伊以其閒於詩所翁者，示余因有志學詩未逮也，十月初旬，湘浦復來入社，暇日盡出所作，委余句讀，叨在契末，誼不容辭，謹為編次甲乙，竊念湘翁，以布衣能詩，其亦鐵君石閭之亞乎，他日和其聲，以鳴國家之盛，可龜筮信之矣，而此集其拜獻之嚆矢也夫　遼東作綸撰

早秋（許思源）

一聲絡緯又秋風，萬里還家夢不同，我學淵明無酒癖，菊花愁見去年紅

丁卯秋送于吉卿君之公主嶺（仲樵披）

杯前報我欲歸城，信宿方知稅駕行，泰運新從車轂轉，清才朗共月華生，洋洋俠義海天潤，落落襟懷秋氣橫，千里鱗鴻難盡意，且將七字寄深情

奉和子晉先生五十生日詩（鮑文）

羞當危亂負時名，廿載銷聲不自鳴，豈謂無聞關士行，亦常多感發幽情，能詩縱酒稱中聖，論世知人慰半生，我媿未能隨隱市，渡遼心事最縱橫

其二

孟夏扶疏草木長，佛生初浴擲蓮香，同君覽揆應靈異，此日高歌得健強，心適不妨常避地，月明何必計他鄉，獨難泯是忌非處，今後終當發酌量

其三

農圃於今豈易為，封蛇遍地佈危機，但能安土都聞命，未必清才自媚時，杜老團圞猶遠夢，管寧困頓不中資，羨君却有神仙意，袖手閒看幾局棋

其四

吾道淪胥且勿憂，滔滔洪水暫橫流，騎驢學士姑沉醉，殺賊英才尚待侯，況復百年始中道，安知大業不千秋，白山黑水金城固，收入新詩好自由

張其皇遇難記實（老純）

吳佩孚之秘書長張其皇死訊，已喧傳各報，但詳情不明，尚不敢據為定案，日近其秘書處科員劉復雲有一函致某君，詳述吳氏離南陽往襄陽，行經三日，抵魏家集，派人與張聯陞交涉，通過防地，張始不允，往返再四，許之並限定晚間二句鐘，即要起程，又與之交涉，方允白日放行，次日張乘馬率夫弁二名，先吳出發行約二里，即見迎面來騎兵三名舉槍便擊，弁兵中彈倒斃，張折一膀，即下馬，逃數武，又一槍彈中腹部而顛，馬夫亦中彈，忍痛逃返，向吳報告畢已死，吳即同劉科員等往尋，見張倒臥血地，目尚未瞑，氣早絕矣，撫屍痛哭，於該地村莊，出洋二百元購一白木棺，草草殯斂，事未畢槍聲又起，吳即逃，當殯時，張身原着白洋線衫，官紗背心，藍洋布褲，並無長衣，欲求一身少整潔之衣，為之更換，上自吳氏下至僚屬，皆不可得，其狼狽情形，可以想見，吳氏逃至江岸，張聯陞已備船五隻，吳率其夫人乘船，弁兵等乘船一，其餘僚屬分乘三船，裝運畢，吳氏及弁兵二船，向彼岸進發，其餘之船，忽被張聯陞下令扣留，劉復雲亦在其內，恰巧押解俘虜之某團長與劉有舊，縱之使去，聞張聯陞所俘獲之吳氏幕僚八十餘人，一概解往洛陽，交馮玉祥處分，至張其金之靈櫬，已由譚組菴派員前往運回漢口，想日內必可到矣

懷誣竇女記（狩生）

律稿，歷來外縣署中，雜差名目甚夥，如收發，差門，班管，用印，等等，類皆攤派已身傭僕，受派者統名日跟官，民國以來，相沿未革，只收發一差，或請委員耳，收發者，合前後稱為一事亦日機要股，向為下差之首，署中輩以龍頭呼之，凡胥吏白事，卷擋往來，必經其處，儼然咽喉民國前，直隸盧龍縣，有收發某為人剛直誠樸，訥於語言，隨官數載，了無蓄積，及官解職，遂流落於縣中，家只一女，無妻室女絕慧美，某以煙癖甚深，貧無所出，又不善酬應，無地呼庚癸本城富室某，與偶多年，頗聞女貌，浼人諷之，以五百金為壽，某一寒至此，倘冀納聘於桑梓，膠執不允，議遂擱淺，署中現委收發，某之舊雨也，亦有芙蓉癖兩人交甚摯，以故某於署中出入無虛夕，一場橫陳，其樂彌永一夕，兩人方據案詳聞，有吏持稅欵二百金繳案，置於案頭而去忽又一吏，匆匆白事，附耳語移時，收發揮手合吏出，自入後宅轉白於官，約一時餘，回室中，瞥見前銀，囂數失在，而某亦去矣，既不能舉之於官，復不便急於脅迫，只好待查而已，越日，某又來署中，收發緩詞詢之，某慨然應承，謂三日後必有以報命言畢，出署，往訪前媒，願以二百金，低值，鬻女於富室，婢妾不計也，果於二日後，人財互易某如數抵償，屏跡不至署，先是收發入內宅時，又一吏候於門外有事待言，某狂吸，已薄醉，聞門外履聲，似收發小僕，以為無虞，踉蹌出署內，吏見無人，從容竊銀去，未彌月而事洩，收發以原銀償某，造門請罪，某堅不受，收發跪迫之，並請述其故某曰，吾兩人交甚厚，吾不當求待君歸，徜徉而走，其嫌百喙不可解，君來果疑及余，是余於信道，不能登峰極，雖剖坦白也，故不惜以嬌女鬻人，以遂吾志，言竟，二人大泣，收發自誓終身不跟官，某亦因其女樂歿年焉

石角山房隨筆（一五三）（知非）

余讀笑林廣記，見有醫生死後，其表弟為文祭之者，文雖游戲，頗見才情，通篇文字散行，而句法參差，尋於非文章之老手，不易辦到，雖戲文，亦大文也，其辭日，余表兄人也，幼年習童子業，屢試不第，歸而棄文就武武中鼓吏帽，試官怒，驅之出，歸復習醫，三年自謂有成，不求人知，而人終無知之者，偶染寒疾，自檢良方，斟酌再四，服之卒，嗚乎，公死矣，公竟死矣，公死而天下之人多死矣，公不死而天下之人少死矣，君之處方如虎如狼，君之用藥，如刀如鎗服君之藥，無病有病，飲君之劑不亡而亡，哀哉尚饗，讀此祭文不啻為殺人之庸醫寫眞，日昨本報紀載，某醫為人治痢，竟以羚羊犀角，使疾增劇，該醫不悉有表弟否，如果有之，至某醫死後其表弟正可藉此以相增也，夫醫者意也，以意而斷人之疾病也，然有時舍己之意，從人之意，有時舍人之意，從己之意，不可死於局下也，今之醫者則不然，入病者之門，裝模做樣，不曰華佗復生，即日扁鵲再出，大吹牛膀及至診脈處方，不諳病情，不知藥性，提筆立書，一味專擋門外漢，因是知古聖作字，各有深意存焉，按醫字形式，有矢，有殳有酉，矢者射人之器，殳者刺人之器，孟子云，矢人惟恐不傷人詩曰，伯也執殳，為王前驅，聖人字之義，暗已寓意於內，亦未可知，又按酉月係八月也，金氣甚旺秋金肅殺，萬物凋零，由是言之，醫即殺人之具，不善為之，即無異代天行誅，今日代天誅行者，何其多也

無線電

本欄歡迎戲劇電影及花界瑣屑消息來稿必須詞句簡括不落俗套每條至多不得過一百字太長者恕不登載

△奉天花園中俊俊　南市場福順班七號的喜順校書，二九年華，舉止大方，談吐風雅，幼曾讀書，頗通文字，待客性致情綿，尤足令人心愛，實青樓中不可多得之人也（愚生寄自西關宿舍）

△通遼之桂馥　南市場桂馥校書，年已及笄，舉止大方，招待殷勤，嫣然一笑，百媚橫生，工書識字，尤擅皮簧，將賓對主，一視同仁，走馬章台諸君，趨之若鶩，良有以也，寄語校書，好自為之，神女生涯，雖非所願，將來藏嬌金屋，不乏人也，（夢）

社會小說　奇妙集（一八一）（天民）

第二　偷妙計巧盜九龍杯

慕蘭正色道，你從偷糖那回以後，從此便開了端，雖只是七歲的小孩子，可是已造成了一個小賊，現在你年歲大了，便格外的變本加厲，愈出愈奇，竟成了一個劇賊，這時唐隱正吃糖果，柔聲說道，你不必為了我，不快到這般地步，

慕蘭道，你的心地我却十分了解，你總是存着一個宗旨，只偷富家，善待窮人，并且還要濟貧扶危，我也知道這種存心，是一種義舉，唐隱听到此，處便微笑道，多謝多謝，你老人家過獎了

慕蘭道，不過你何必出以偷的手段呢，唐隱留着慕蘭，很柔和的說道，這個…連我自巳都不知其所以然，你替我忖度忖度吧，慕蘭道，你自巳作的事，教我如何會知道呢，唐隱忖度了好些工夫，慢慢的說道，老實和你說吧，社會上的各種職業，我什麼都嘗試過，就像那醫生也作過，法律也學過，優伶教師也都當過，不但如此，而且還像那萬惡的邏克，我早已把他看透了，他是一個勢利家的走狗

我看世界是個萬惡的藪，貪富貴賤，其間相差懸殊，我看了，委實大大的抱着不平，因此便靠着我的本領，隨便作去，我一作了這種勾當，便生出無窮的趣味來了，無論什麼，都可以假充，委實有味極了，慕蘭道，你作賊竟有味嗎

唐隱道，一些也不錯，那些為富不仁的人們，差不多沒一個不是吝嗇萬分，把金錢看得比性命還重要，要是有人取了他們一張支票，他立刻就要發作鬧個不休

甚至拚命似的，和人爭論，看他們的老婆，還不及那一張小小支票的貴重，那個肥蠢水猪的文心，便是為富不仁的一個絕好的模型，我只偷了幾張古畫，他竟像喪失性命一般，號寃叫屈，比搶劫還要難過，可是我的脾氣，專喜好和那些慳吝成性的富人為難，哈哈…昨夜我取九龍玉杯，也可算作我生平一種快心之事，你想文宅偵探密佈，我却如入無人之境，探囊取物似的

那赫赫有名的大偵探羅克，也對於我無可奈何，并且還要怕我，哈哈…委實有趣，你現在且像四下裏瞧瞧，說時把手揚了揚，隨又說下去，就是這一座丁博士的住宅（未完）

（標準時間）本社發着　十一月一日改（字は午前）

（北行）

.10	11.00	5.3
.30	10.00	—
.18	11.10	5.3
.40	10.11	—
.25	11.20	5.4
.49	10.2	—
.26	11.22	5.5
.51	10.24	—
.50	12.02	6.2
.27	11.05	—
.21	12.45	7.0
.05	11.52	—
.16	2.05	8.2
.15	1.20	—
.31	3.51	10.0
.50	3.15	—
.26	5.01	—
.58	4.35	7.2
.50	—	
.32	5.2	11.3
.10	4.50	7.4
.05	—	
.26	6.46	12.4
.17	6.10	8.5
.46	—	
.41	7.10	1.1
.39	6.33	9.1
.18	—	
.11	8.00	1.5
.20	7.17	10.0
.10	—	
.56	9.12	2.5
.19	8.23	11.0
.32	—	
.58	9.17	2.5
.22	8.28	11.0
.34	—	
.06	9.28	3.
.32	8.39	11.
.47	—	
.07	9.33	3.0
.34	8.43	11.2
.49	—	
.17	9.45	3.1
.45	8.55	11.
.06	—	
.25	10.10	3.
.00	9.15	11.
.20	11.20	
.31	12.10	5.
.41	11.07	1.
.49	1.45	—
.02	1.00	6.
.23	11.51	2.
.50	2.50	
.03	1.07	6.
.25	11.54	2.
.05	—	
.38	2.03	6.
.09	12.42	3.
.17	—	
.35	3.35	8.
.29	2.05	4.
.10	—	
.39	3.45	8.
.35	2.11	4.
.30	—	
.35	5.10	9.
.49	3.28	6.
.39	5.20	9.
.55	3.33	6.
.12	6.13	10.
.32	4.24	7.
.40	7.00	11.
.30	6.05	7.

（南行）

.10	8.50	12.
.10	6.45	10.
.13	9.38	1.
.54	7.8	11.2
.15	10.23	1.5
.37	8.40	12.1
.19	10.30	2.
[illegible]	8.45	12.2
.13	11.56	3.
.53	10.04	1.4
.25	—	
.17	12.04	3.
.59	10.10	1.5
.15	—	
.18	1.36	5.0
.27	11.40	3.
.06	—	
.45	2.17	5.5
.06	12.21	4.2
.57	—	
.47	2.20	5.
.09	12.25	4.2
.00	11.02	—
.25	3.10	6.
.00	1.16	5.
.20	12.38	—
.27	4.50	8.
.35	3.00	7.
.25	2.40	
.35	5.10	8.
.50	3.15	7.4
.40	—	
.45	5.22	8.5
.02	3.28	7.5
.56	—	
.46	5.24	8.5
.05	3.29	8.
.59	—	
.54	5.34	9.
.15	3.40	8.
.11	—	
.55	5.36	9.
.18	3.41	8.
.13	—	
.46	6.46	10.
.28	5.00	9.
.40	—	
.11	7.24	1.0
.03	5.38	10.
.27	—	
.20	7.41	11.
.26	6.03	10
.56	—	
.19	8.00	12.
.22	7.20	11.
.00	—	
.25	8.15	12.
.45	7.35	11.
.20	—	
.23	2.10	4.

大連

滿鐵工廠因黨案發生 不穩份子悉淘汰
並設法安慰在場工作之工人

自共產黨事件、暴露以來、沙河口滿鐵工場工人、被其株連而檢舉者、約十名之多、故滿鐵與警察當局、為期澈底肅清起見、於秘密調查結果、不穩份子尚有三十餘名、乃當念日該事件發表之同時、滿鐵當局一併將彼等解職、一方因安慰在場工作工人生活計、將來待遇問題、必加以一番考慮云

工學會會員 均將無人僱用
計約二千餘人 處置頗為重要

關東廳以華人勞動者、與工學會之關係、最近將行擴大、動輒依工學會為策動地、發生種々勞動問題、於二十日遂行命令中華民國大連工學會解散、因此大連外人經營各種工廠所雇之華工、凡係在工學會者、將行概不使用、即現在使用中者、亦將解僱、市內及沙河口滿鐵工廠、及其他會社所僱之華人、計約二千名、然此問題之處置、應取如何手段、實為一重大問題云

將辦盛大之 市政紀念日
是日舉行表彰式

大連市役所、因本年十月一日、為市政紀念日、該市長以此紀念日、須有紀念事業、欲盛大斯舉行以示不忘、查其紀念事業、即所謂勤續表彰式是也如市內各店舖各組合各日社各工會、其中人員、勤續年限在十年以上者、俱賜與賞品、而表彰之、對於宜表彰者、之資格、則其大要如下

一、品行端正、熱心職務、平素對於職責非常勉勵、十年如一日、始終無倦怠、尤必技術優秀、出人頭地者、方為合格

二、十年勤續功勞彰明較著、人皆認贊者即為合格

三、店員在該櫃中、經過艱難困苦救其主人之危急、使其事業反衰為振、起頹返隆者、方為合格

四、其他凡一舉一動、一智一藝俱有卓特卓越之處可為一般店員之模範者

以外凡關於孝子節婦、以及篤行勤慎行為可為一般表儀、言語忠誠信實者、亦表彰之、若他之勤續滿十年以上、且在同一店舖作事、言行有章者、俱表彰之、以示優待、而勵將來云、至於每店中、所表彰之定數有謂三名者有謂五名者、其說不一、尚在商議中也

為所得稅將開委員會議

大連華商公議會、為所得稅之陳請會一再推選委員、赴關東廳請求今已蒙關東長官之充分諒解、故會長等定於八月二十四日午後四時在該會議室、開催委員會議、報告一切經過、及討論將來之進行云

母携女來遊大連 覩形跡大生疑竇

本埠中華棧、有廣客牟平人崔國恩、年三九、妻楊氏年三五、攜有生女乳名翠子、年一六、頗具姿首、粧飾時髦、聯朝楊氏曾携女至西崗宿舍暨九十六號娼窰穿門、見者疑之、報於魯同鄉會、該會當派員二名、前往中華棧調查、據楊氏自稱、當年曾在煙台作過暗娼生涯、實係因窮所迫、於今家中頗有田產、決無賣女情事、而崔國恩與翠子所言略同、問其來此作甚、女自言因病、其父母携來醫治云云、其同鄉會員復將翠子叫在密室詳細追導、且告云云、汝父母果將汝以為錢樹子、一生幸福不可問矣、而翠子堅不承認、且言其父母絕對無押賣之事、本日午後即行回煙歸里矣、至是同鄉會乃無管理之必要云

胡匪落網之巧妙 被綁者路途相逢
當報告警署遂即捉將官裏去

西崗街警官派出所、於八月二十三日日午前十一時三十分、有一人貿貿然來踵門而言云現在在山東寬民之胡匪、已經出現、望警管速拿為要、警官厥呂田陶山江川三巡查、遂與來人同行、至西崗市場、果見胡匪與人大事格鬭遂就當場逮捕、當即送於西崗警署、探其詳情、該賊名姜保令年二十三歲、橫行於山東及內外蒙古、曾組織八十四名之大部隊以中國戰亂、遂乘火打劫、大逞兇暴、赴派出所報告者、亦被害者之一也、一係山東登州府棲林縣名林壽田、年五十一、一為林公田、年二十一、一為林蘭田、年十九、同在家族、自去五月間、該三名被姜綁去、受種種虐待、林壽田於舊曆六月二日、以小洋一千圓贖出、贖後乃報告中國官憲、官兵大至、匪逐衝散、林蘭田及林公田、乃得逃脫、其後以山東不可居、乃全家來連、希圖作投機事業、目下在西崗街興成棧內、或在泰成棧、投宿、該三人為赴露天市場觀景、一出門便相撞遇、遂尾至西崗街市場附近林公田赴派出所報告、乃就地逮捕、此亦可謂冤家路窄、惡貫滿盈矣

黨案餘波之一飛沫

楊志雲及任國禎二名、住奉天春日町老精華內、仲景武處、一節惟奉天支店前因樓房有餘、由該支店經理具函報告大連總店、謂該樓已租與醫大學生二人居住、並未提出姓名該總店以事屬平常亦未追問、直至事出、始知詳細當將仲景武去職、一面派人接着仍然照常營業老情華開設有年、個用久着素不干預外事、故當不至受人誤會也

鼻疽檢疫會議

每逢兩季更迭之間、百病必應時者發生、是由古迄今所難免之事也、故衛生一節、誠為人不可不講求者、邇來虎疫赤痢稍見消滅而鼻疽忽繼而發生、因茲念日午前十時、關東廳倉賀技師相原省技手、滿鐵衛生研究所黑髮佐野兩技師、大連署南本獸醫、小崗子署神崎獸醫、沙河口署佐野警醫、沙河口署飯島署長、米本衛生主任等、特會聚於沙河口警察署內、開鼻疽檢疫協議會云

民署增加人員 不日即將認可

大連民政署定於昭和二年度、增加判任官籍已向關東廳申請中、聞不日即可認可矣、查其所增人員、有公學堂普通學堂方面學事稅學一名、水道係土木技手二名、中派一名從事檢查水質殖產係水產技手一名、其通譯一名、日內即可任命云

四竊賊均解交法院

直隸省臨平縣宗東文年二十四歲、現住大連富周水子會海南屯、曾為飲食行商、平日辛勤所得、亦足以支持、然宗竟起貪心、希圖發財、於八月九日午後五時、在大連市小崗子露天市場西端、左右徘徊、有所謀也、未幾至市內德勝街九番地、盜得古衣商王明蘭之現金十四元、經失主告發、大連警察署刑事大事活動、即行逮捕、問明後已於八月二十二日午前解交法院、又山東省陵縣祥林年三十三歲、於八月十五日午前八時、在大連浪速町三丁目一百四十五番地、盜得盤城町四十六番地石井富之助之現金十圓、嗣後經大連警察署逮捕、一詢即服、又山東平度縣漆工孫增玉年二十七歲、現住大連市能登町、於八月十九日午後十一時、在大連市伊勢町二百零九番地、盜得高彥助之金手表一塊、價川十五元、至八月二十日被大連警察署刑事逮捕、署加究問、即情直吐、此二盜已於八月二十二日午前九時頃、解交法院按法治罪矣

西崗警察署刑事係所捕獲之盜雞賊郝賜霖李殿卿二人、在該署已經問詢明白、更有耳福財、於五年前曾在大連及瓦房店各地逞其伎倆專肆偷盜、今已在該署問詢明白、口供直陳、該三人已於八月二十三日午前九時、解赴法院按法治罪矣

娼窰設賭抽頭 妻恃其夫益無忌

遼廓場第十八號窰頭馬春藻之妻天津勝芳人也、生性陰險、以娼為業自來連後、開設娼窰、即夫為虐、常拐良家婦女、逼操皮肉生涯、目前又由勝芳拐來良家女子秀卿等四名、年歲尚稚、即逼之賣淫、該幼女稍懇緩期、輒鞭笞備至、號哭之聲、常達戶外、又仗組合長之勢、愚弄客人、在

滿洲教育統系確立會議
及滿鐵當局談話開會展期

滿鐵關東廳之滿洲教育統系確立協議會、其後似無若何進行之形勢、溯聞原預定在年內九月初旬開催一事、已難免不成泡影、故關東廳滿鐵特向文部省申請屆期派遣督學官列席教育統系協議會結果、森岡主席督學官、特於九月上旬來滿、後因教育統系協議會展期、故森岡督學官之來滿、業已通知變更、於十月初旬矣、但十月初旬、能否開會、頗為疑問云、據滿鐵當局之意見云

由滿鐵首腦更迭以來、滿洲行政統一、及頗可研究審議之地方行政上占其要素之教育行政權統一兩重大問題、將來由滿鐵而統一歟、抑由關東廳統一歟、總之咸有根本審議之必要、如有維持現狀、尤必須迅樹滿洲教育統系、但由日政府當局並滿鐵新首腦、不將根本方針決定亦然徒勞往返由是而論非俟社長就任後恐無具體之曙光觀其談話狀態、頗抱悲觀云

包工者之豪橫

有王安國者、係鄉屯中之不良分子、奸險惡極、專行誘姦良家婦人、現經包辦双島灣日本鹽業會社小工、益顯豪橫無比、對待苦工、尤盡剝削之能事、獨有張某者、深承王之關愛、查其內幕、雖張妻對王極盡逢迎之能、藍實雀巢乃實被鳩占也、又王現所包辦之工程、先係胡崇富所包、業經十有餘年、其初賠累較鉅、近由工事雖稱順手、所餘仍然無多、今乃被王奪去部下苦工多有失業者、將來能否惹起紛糾實為疑問云

警署添招高等巡捕

大連警察署高等係、近欲用一刑事巡捕、以資助理、有此志願者、可至該高等係、與該主任聯接給商酌、然其資格、必須通漢文日語、以及略解俄語者、有志者、幸勿失之交臂也

鮮銀前支店長東歸

朝鮮銀行支店長松原氏、奉命歸國、已乘八月二十三日午前十時由港出發之貝加爾丸赴東京矣、一時到埠頭送行者、有東西華商兩公議會長張本政劉仙洲周子揚等、及一般重要紳商、約有一百餘人、俱立於棧橋以目送之、直至不見乃返云

經濟

日棉絲輸出大減
中國內亂及工廠勃興 滙兌昂騰亦為一極大原因

中國內亂不已於中日之貿易上大行減色日本之工業界尤特受以極大之惡影響原來中國為需要日本綿絲布其他綿製品之主要國斯種工業因此勤亂所受之影響尤深然日本綿絲布對華之輸出減少原因亦非僅為中國內亂蓋又為日中綿絲布製造工廠勃興又為圓匯兌之昂騰比之中國品日本品價格較高此為中日貿易之一極大之原因云

關東州鹽產額 比前年約減一成

關東州上半期之採鹽狀況初期成績比之例年約行減少二成中期上期天氣稍為恢復特六月中旬及交七月天氣甚旱期減少之收額漸能補足本期六月十日頃又入雨期比前年約減少一成州內全體之採鹽數現在雖尚不明然比去年所採得二億六千萬斤本年只能採得二億出頭之譜東拓鹽田上半期採鹽額一千二萬斤比前年同期減少百萬斤即約減少一成不收之原因仍不外前記之理由下半期之豫想現在之成績非常良好豫想當必有豐收之希望上期半之減額云

錢糧商情

特產市場大豆因時屆秋令天氣漸行涼爽各油坊家亦次第開碾製餅故豆之需期歷在眉睫而場面市價頗為提高買氣大事活躍其買氣之濃厚固不待言豆餅並豆油兩種亦因而由弱轉强至其他高粱俱屬不佳包米前場未能妥市市況極為稀有殷盛云

△開場大豆叫盤裸豆未妥帶皮五元零五分後驟提至九分而鎖市成交四十車豆餅開行一元八毛五分五厘後昂至六分五厘乃至七分成盤一萬五千片豆油叫價十七元八毛妥一千箱高粱開價三元三毛八厘後復落至三毛五而止成十車包米四元八妥三車

△錢鈔市場銀行倫敦現貨仍繼續低落今念三日晨開行倫敦現貨落至廿四片十六分十五較前低十六分一因茲孟買銀塊亦受其刺戟而下跌但查孟買落又為印度政府出售其所有銀塊所致原因也匯申七十二兩六二五大洋百元七平滬標金三百八十六兩金票

商工省努力促進 曹達工業實觀

曹達工業之勃興於工業界之消長實有重大之關係日本政府對此又特努力助長關東廳亦特促進因行日本商工省之意向以關東州為根基地援助內滿統一日本國內既存工業亦特出金醵出助成努力促進其發達云

本年日本 棉花輸入統計

日本紡織業發達消耗棉花亦甚夥故棉花為彼國重要輸入品本年上半期一月至六月共需棉七四〇七六〇〇〇貫較上年同期減少五四二五七八貫較上年下期即上年七月至十二月增多一二六五〇〇〇〇貫茲列其來源

國列	本期輸入額
印度棉	三四三八一千貫
米國棉	三五三三九四貫
中華棉	五一一一貫
耶其布多棉	二〇三四貫
阿非利加棉	三三九貫
安南西貢棉	一二五貫
朝鮮棉	一〇七貫
其他合共	七四〇七六貫

特產行市（廿三日）

特產（早市）

▲大豆

八月末	六〇〇〇	六〇五〇	六〇〇〇	六〇五〇
九月末	六一〇〇	六一四〇	六〇八〇	六一四〇
十月末	五九六〇	六〇〇〇	五九六〇	六〇〇〇
十二月末	五八〇〇	五九一〇	五八七〇	五九一〇
所成數	二百三十一車			

▲豆餅

九月限	一八七五	一八八〇	一八七五	一八八〇
十月限	一八八〇	一九〇〇	一八八〇	一九〇〇
十二月限	一八九五	一八九五	一八九五	一八九五
所成數	二萬九千片			

▲豆油

九月限	一七七五	一七九〇	一七七五	一七九〇
十月限	一七八〇	一七九〇	一七八〇	一七九〇
十一月限	一七七五	一七八〇	一七七五	一七八〇
十二月限	一七八〇	一七八〇	一七八〇	一七八〇
所成數	八千箱			

▲高粱

八月末	三三七〇	三三八〇	三三四〇	三三八〇
九月末	三四四〇	三四四〇	三四一〇	三四五〇
十月末	三四四〇	三四五〇	三四四〇	三四五〇
十二月末	三四二〇	三四二〇	三四二〇	三四二〇
所成數	百二十一車			

▲包米（未妥）

錢鈔行市（廿三日）

▲現物 前場

八月十三日	開行 九二三〇	最高 九二三〇	
	最低 九二三五	散行 九一九〇	
所成數	百五十五萬圓		
八月廿八日	開行 九二三〇	最高 九二二五	
	最低 九二三〇	散行 九一八五	
所成數	二百五萬圓		

	銀對金	銀對洋	金對洋
開行	九二一〇		一三〇九五
十時	九一九五		一三一一五
十一時	九二〇五		一三一〇〇
十二時	九一九五		一三一〇〇
所成數	十四萬七千圓		八千圓

八月十三日	開行 九二二五	最高 九二五一	
	最低 九二三〇	散行 九二三〇	
所成數	百九萬圓		
八月廿八日	開行 九二〇五	最高 九二二一	
	最低 九二三〇	散行 九二〇五	

▲現物 後場

	銀對金	銀對洋	金對洋
所成數	四十一萬圓		
一時半	—	一三〇三五	一三一一〇
二時半	—	—	一三一一〇
所成數	銀對金 銀對洋	二千圓	

滙兌行市

銀塊及滙兌（廿三日到）

倫敦銀匯	二四片一六分二五
同 先匯	二四片一六分一
紐育銀匯	五四仙八分一
英美電匯	四弗八六仙一六分三
中美電信（百圓）	四七弗六分七
美中電信（百圓）	六〇弗〇分〇

▲上海外國滙兌行市

長春 同濟新 南貨海味 茶莊廣告

本號自開始以來專設批發一部自運官莊銀耳海味茶腿龍井芽茶花彩紹酒價廉物美早荷各界贊許茲為擴充營業起見特在頭道溝吉野町四丁目十七番地添設門市部添增洋廣裸貨佳製蜜餞糕點無論家常日用應酬禮品一概俱全並經理上海家庭工業社無敵牌化粧牙粉吉黑總經理上海邁羅罐頭食品公司東三省總經理杭州西湖獅子峯茂記茶場東三省總經理錦縣玉潤釀酒公司吉黑總經理擇于月之廿五日正式開幕各貨一律大減價三星期如蒙光顧無不竭誠歡迎

支店敦化東大街 門市部謹啓

男性之救濟 生殖無能

請服 雄殖靈

（功能）

●遺精陽萎 ●精薄精寒
●腎虧身弱 ●背痛腰酸
●衰老侵尋 ●生殖無能
●扶陽補腎 ●增精健體
●治療衰弱 ●固本培元
●返老還少 ●多壽多男

雄殖靈每瓶現洋二圓 打二十圓

東三省總經理 營口華孚行 分售處各埠藥房

孟天成博愛醫院

診察科目 花柳科、內科、外科、小兒科、婦人科、耳鼻咽喉科、特設藥浴、水治電氣治療

新設研究部 梅毒有無診斷檢血、檢痰、檢便檢尿等應需又備德國法國製六〇六藥針其他花柳病最新治療法並戒除多年鴉片嗎啡癮之靈藥

病室完備、日夜親自診治、入院隨意

院長 孟天成

日本女子醫學士 日冲飛那

日本醫學士 楊燧人 同啓

大連市小崗子宏濟街十二番地 電話長五四六七 六八〇九番

袁製 痛瘋骨痛露

功能去風化濕舒筋活血

主治 骨節痠痛 肩背腰痛 渾身酸楚 四肢瘋癱 寒濕凝筋 半身不遂

每瓶大洋六角

袁製 解毒止痛露

功能清血解毒止痛生肌

主治 惡毒瘡瘍 婦女毒瘡 口鼻潰爛 小便破膿 梅毒串骨 無名毒瘡

每瓶大洋七角

謹防假冒務請認明金雞商標

總發行所上海西新橋北濟華堂藥房

分銷處 大連 宏濟街德興藥房 千代田町衛生藥房 東二道街德發長號 監部通華泰藥房 營口 太平康里街義順成號 興町華西藥房 東大街華權東號 各埠藥房均有分售函購亦可

久咳成癆

多咳傷肺日久成癆查治癆必愈之藥迄今外國醫藥兩界尚無發明目下只有上海唐拾義大醫生久咳丸直接有革除痰之效間接有防癆保肺之功正本清源舍此莫屬每瓶一元此丸附夾之驗眞劵寄回總行可換圖畫無劵是偽請勿誤購

總發行 上海廣西路 父子大藥廠

總經理 奉天哈爾濱長春 同芳照像館

身有隱病

◀醫治宜速▶

凡便溺病症、如淋濁遺精等、治以第威德補腎丸即消蹤絕跡、確有百發百中之神效、早蒙服過者所獎許、然患者往往不肯告人、擱置不治、致釀成巨患、至無可隱瞞時醫治、精神上身體上經濟上增加數倍損失、非智者所爲也

是故凡患上列各症、或患腎病及由腎病所致之各症、如腰痠背痛　風濕　骨痛　腎虧　陽萎　小便赤熱小便短少等、應速購服第威德補腎丸纔能得獲愈好幸福、而享人生充分樂趣

▲先試後買

請先試用此丸、數日後君必覺另如一人、如購服整瓶藥丸、則可知此丸確係貨値相稱之妙品也、請將贈券塡妥、附郵票一角寄下、作包紮寄費、樣品原班寄奉

▲各大藥房均有出售

東三省總經理　營口　源來盛

贈券

請將此券剪下附郵票一角寄至本公司試服樣品當原班寄奉

省　縣　街　號　君收

注意國貨

官准存案　提防假冒

氣味芬芳香甜適宜　口中常含香解臭妙品

牛首商標

旅中常備之神劑　人人必需之雲丹

健胃清心　避疫解暑

雲丹

大包藥價每包一角

總發行所營口　義興成餘記藥行

電話一千一百六十三番

經官化驗純粹國貨夏令消暑驅毒淸腦防疫衛生殺虫人人必需全國馳名功効無敵之老牌雲丹已經發售了

主治効能

胃不消化　時行傷風　中暑中寒　時疫急痧
口臭牙痛　子午吊脚　竅閉關塞　赤痢血痢
嘔惡心跳　大便閉塞　四時時疫　舌燥口乾
水瀉痢疾　腹脹噎膈　霍亂吐瀉　肚痛胸悶
頭痛燒熱　宿酒痞塊　煙酒暈船　食不消化

定價表

大包現大洋五角
中包現大洋壹角
小包現大洋五分

營口西大街　電話一一六三
義興成餘記大藥行
總發行所

仁丹主治

中暑傷寒　水土不服　猝倒昏迷　腹痛吐瀉　時行疫疾　衛生香藥

旅伴仁丹添逸興　爲儂一路保平安

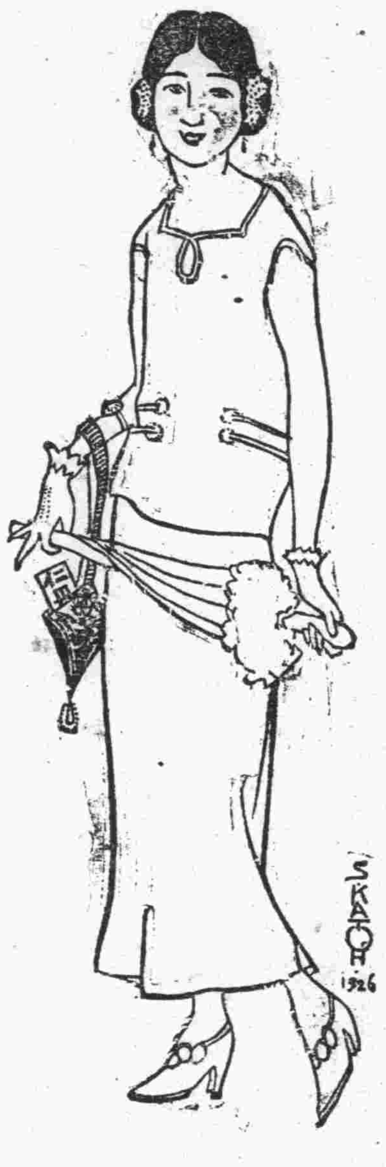

格言

冰炭不同器而久
寒暑不並時而至
(韓非子)

仁丹科學集

飛機航空之發明

飛機一物係模擬空中鳥類之飛翔以發明十六世紀之初英人剌黎氏發見飛機振翼原理研究翼之抵抗空氣與空中之安定方法西歷一千九百零三年美人拉德兄弟二人殫精竭慮於飛機前部置舵以便昇降並製十六馬力之發動二層機始得完全飛行歐戰以來各國爭相利用於軍事上如對於敵軍之航空防擊或投擲炸彈或偵察敵情又近來用作通信及交通機關之用

仁丹價目

小包五分
中包一角
加大特利包五角
帶鏡盒包七角

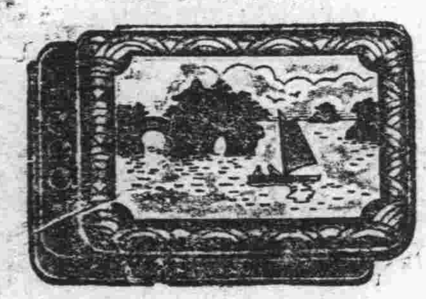

洋銀製帶鏡盒圖

上海著名電影女明星董月仙

啓者年來月仙體質弱氣血雙虧投身銀幕更覺容光尤其見減身軀不但消瘦經水而且無期精神大乏之白帶增多雖各國名醫調治服藥終未見效自思自古紅顏薄命病魔纏身無意中四月間閱益世報載瑞有氏大醫生黑色補丸神效非常當托人購服半打後每日必要早起不覺精神照常身軀日見强壯白帶歸於無有之鄉如此良藥實難多得故將病愈後之小照敬贈一張請登報端介紹同病者速服以登壽域也

吉黑郵務局裏辦陳靜山

鄙人因秉賦虛弱青年結婚又兼勞心過度公務紛忙致患血薄氣衰之症時覺頭暈腰疼遺精怔忡健忘等病四肢無力屢聘名醫毫無效果因友介紹購服黑色補丸一打服後精神倍增而諸病全愈感激之餘特贈小照以致謝忱

雙城縣王惠芳女士一封書

蓋聞病不求源治之無效藥如對症用之自靈蕙芳體質素弱氣血兩虧于歸之後容光大減身軀消瘦月信無期腰酸腹疼時有白帶經名醫調治然而藥服屢效幸有同學姊妹介紹囹購服黑色補丸一打未服畢病即霍然對鏡自觀精神加倍頤豐面赤弄瓦已占現有女孩五歲此皆斯藥之功飲水思源感仰特出保證以鳴謝忱

(上圖係其女公子小照)

英國工部局葉湛青

逕啓者鄙人自民九結婚以來拙荊屢病以致數年子嗣無望近閱新聞報載瑞有氏大醫生黑色補丸能治婦科各病是以購服半打服後諸病減除既知此藥功連購兩打繼服果於舊秋得弄璋之兆今小兒肥胖堪愛將近照附上感謝聊表寸衷

瑞有氏大醫生黑色補丸專治勞心過度男子腎虛陽痿　遺精　早洩　腦衰症　健忘　頭暈　婦女　白帶症　不孕病　服之特效　瑞有氏大醫生黑色補丸凡經西藥者均出售或直向上海福州路八十二號瑞有氏藥行函購每一瓶大洋一元每六瓶五元郵力在內

上海福州路八十二號　瑞有氏藥行　哈爾濱正陽街西頭　瑞有氏藥行
長春五馬路　瑞有氏藥行　營口大水晶宮　瑞有氏藥行
奉天大西邊門外　瑞有氏藥行　分銷處安東道署街六道口

魔術大家韓敬文　名伶泰斗程永龍

敬啓者鄙人韓敬文爲家慈久患氣虛之症服藥多種均無效果因此中外醫士束手鄙人對此一日夜憂心無計可施逢人問訊然均是說的非常有效即一服用仍是圖然於萬般無奈之中忽有友人介紹言及瑞有氏黑色補丸對於此症准能最短期中發生效力鄙人聞訊即購買一打誰知家慈服完此藥頓覺精神百倍鄙見此景況心內快樂非常嗣又續服一打刻下其病若失居家視爲神藥鄙人因連年奔走各省操勞過度作有咳嗽之症退每至春秋則必犯之因見家慈服大愈鄙亦購買一打服之服後其病立刻下家慈及鄙人除與各處友人介紹外今將服藥之後前後之結果詳細叙明倘吾人有患此症者可請試服即知專此即請 並附像片一張瑞有氏大醫生鑒

鄙人　韓敬文

瑞有氏大醫生台鑒啓者敝人年已半百又兼身在劇界所演各種關公戲頗費力去歲不以爲然年過屢覺氣短四肢無力腰痠背痛中氣不足精神短少茲有友人張玉麟先生勸服瑞有氏大醫生黑色補丸有轉弱爲强之功補血養血之効即遣人往西藥房購黑色補丸半打服之果然有効又連購一打服罄精神照常氣力充足病已全愈該藥效力眞可通神感激之餘無以爲報特贈小照以誌謝忱　鄙長之

程永龍具

列車時刻發着

9.20	8.00
4.00	11.90
9.12	8.10
4.16	11.14
9.14	8.11
4.18	11.18
9.25	8.19
4.30	11.29
9.31	8.24
4.33	11.32
11.15	4.40
6.46	1.10
11.22	4.41
6.54	1.13
11.31	—
7.05	1.22
11.50	5.03
7.30	1.40
12.00	5.10
—	1.48
1.00	5.50
—	2.53
1.33	—
—	3.27
2.50	7.18
—	4.45
2.57	7.24
4.55	7.39
3.25	7.40
5.26	8.15
3.45	5.50
—	[illegible]
4.16	6.28
8.29	9.19
4.50	7.15
9.00	10.80
7.00	11.30
4.10	8.40
7.32	12.08
5.03	9.35
—	12.39
5.48	10.10
8.14	1.00
6.18	10.47
8.39	1.33
7.05	11.34
8.45	1.39
—	11.45
3.06	—
1.30	—
10.16	[illegible]
—	[illegible]
10.54	[illegible]
3.16	—
11.00	[illegible]
4.25	[illegible]
—	4.51
3.47	6.37
11.19	[illegible]
3.57	6.47
11.21	5.07
4.00	7.0
12.38	6.37
5.56	9.01
12.40	6.38
6.00	9.03
12.48	6.50
6.13	9.16
12.49	6.53
6.18	9.18
1.00	7.05
4.35	9.25

撫順

6.50	9.40	12.40
3.35	6.50	9.55
8.25	11.15	2.15
5.00	8.2	11.45
6.49	9.35	13.10
3.45	6.40	9.05
8.10	11.05	1.40
5.15	8.10	10.55

洮昂鐵路時刻

北行列車　洮南開　白城子到開　大興到開　昂昂溪到

南行列車　昂昂溪開　大興到開　白城子到開　洮南到